דבר

השאלה היא איזה מחיר ישלם רמון כדי לשוב לעבודה ולא איזה מחיר תשלם העבודה. אפרים הידי (עמ' 9)

"גבעת הסודות" הוא סרט בלתי מחייב עם כמה רעיונות טובים, בעיקר של מיה פארו (עמ' 12)

אישים פרבדים בגוב הקימו פורום משותף לקראת הפריימריס (עמ' 11)

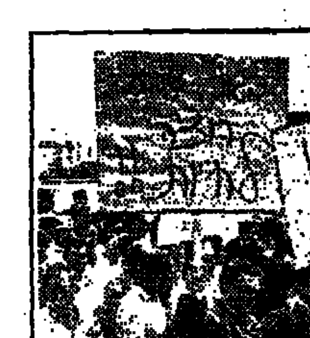

חדשות חוץ	6
כלכלה	8–7
עכשיו	13–11
ספורט	15
כל דבר	16

דבר יום שני י"ג באדר א' תשנ"ה 13.2.95 גליון 21480
16 עמודים, המחיר 2.90 ש"ח (כולל מע"מ) באילת 2.40 ש"ח

הפלסטינים התחייבו לנקוט צעדים מעשיים נגד הטרור

פיסגת שרי החוץ בוושינגטון הסתיימה בהודעה משותפת הכוללת התחייבות הצדדים להמשיך בתהליך; ישראל הסכימה להקלה הדרגתית של הסגר ולהמשך יישום השלב השני של הסכמי אוסלו; הסכמה עם הפלסטינים למו"מ מיידי על פריסת צה"ל ובחירות; פרס: ההישגים עלו על הציפיות

מאת דרורה פרל, וושינגטון

ועידת שרי החוץ בוושינגטון הסתיימה אתמול בהישגים מעבר למצופה, לאחר שהתארכה מעבר למתוכנן. בניגוד לחששות שקדמו לוועידה, פרסמו נציגי חמש המשתתפות – ארה"ב, ישראל, ירדן, מצרים ונציג הרשות הפלסטינית – הודעה משותפת בסיום המפגש. ההודעה כוללת ארבעה חלקים: מדיני, בטחוני, כלכלי והתייחסות לזכויות האדם. בנושא המדיני חזרו הצדדים על מחוייבותם להסכמים שהושגו ביניהם, ולכוונה להאריך את המשא ומתן בכל הערוצים. ביחס לנושא הבטחוני, הצדדים הסכימו שלא ייתכן שלום אמיתי באזור ללא ביטחון ויציבות. הצדדים הצהירו שהם מחוייבים להילחם בכל המעשים המכוונים להרוס את תהליך השלום, במיוחד מעשי טרור ואלימות, והתחייבו להתייצב בתקיפות ולשים קץ לכל הפעולות הללו.

"ישראל ואש"ף התחייבו אתמול "לעשות ולתת מידי" על הסכם לפריסה מחודשת של כוחות צה"ל בגדה המערבית ולקיום הבחירות לרשות הפלסטינית" – אמר אתמול מזכיר המדינה האמריקאי וורן כריסטופר.

הוא אמר בהודעה, כי ההתחייבות הובעה בבריפים של שר החוץ שמעון פרס ושל נציג אש"ף נאביל שעת', במסגרת מפגש שרי החוץ של ישראל ומדינות ערב בוושינגטון.

בהודעה נאמר כי ישראל ואש"ף הביעו נחישות לעבוד למען פגישה מוצלחת יותר, במהלך השבוע הנוכחי, בין ראש הממשלה יצחק רבין ליו"ר הרשות הפלסטינית, יאסר ערפאת.

בהודעתו של כריסטופר נאמר: "שני הצדדים אישרו את מחוייבותם למשא ומתן מיידי על כל ההיבטים של סמכות והיערכות-מחדש בשאר הגדה המערבית, ועל הבחירות, בהתאם להצהרת העקרונות".

תמיכה כלכלית

בתום ועידת שרי החוץ סוכם אישרו הצדדים את החשיבות של פיתוח כלכלי והשקעות באזור. כמו כן הסכימו לתמוך בסיוע לפלסטינים ובחיזוק הכלכלה הפלסטינית.

באשר למימד ההומניטרי, הצדדים הסכימו על הצורך לבנות גשרים בין עמים. לסיום התחייבו הצדדים לפעול כדי להבטיח שתהליך השלום הישראלי-ערבי יהיה בלתי-הפיך ויתקדם לקראת השגת שלום כולל.

הישג נוסף של הוועידה היה הצהרה ישראלית-פלסטינית נפרדת שאומנם הוכנה במסמך נפרד אך צורפה כחלק להצהרה משותפת. הצהרה זו יוצרת התניה בין צעדים מעשיים ומפורטים של הפלסטינים למניעת טרור ולהענשת מבצעי מעשי טרור לבין מה שהגדירה ישראל "חזרה לחיים נורמליים". מקורות ישראליים הסבירו שהכוונה היא להקלה הדרגתית של הסגר על השטחים עד להסרתו המלאה וכן להמשך היישום השלב השני של הסכמי אוסלו. הפלסטינים התחייבו, למעשה לראשונה ל"תפריט" שלם של צעדים מעשיים למניעת מעשי טרור להענשת האחראים וכן להבטיח שעזה ויריחו לא יהפכו לערי מקלט לטרוריסטים.

שר החוץ פרס אמר עם סיום הועידה כי ההתניה היא "לא במלל אלא בביצוע".

בשיחה עם כתבים מסר עוד השר כי הפלסטינים רצו להעלות את נושא ההתנחלויות אך הנציגים הישראלים דחו זאת בתקיפות ועמדו על העמדה הישראלית המוכרת.

השר סיפר עוד שבמהלך הפגישות שהתקיימו בהרכבים שונים ובנושאים שונים היו גם שעות של מתח ומחלוקות עמוקות. אולם המאמץ נשא פרי וההישגים עלו על הציפיה.

מצרים העלתה מחדש את הדרישה שישראל תחתום על האמנה למניעת הפצת נשק להשמדה המונית. ישראל דחתה בתוקף את הדרישה. שר החוץ פרס אמר כי דבר לא השתנה מאז הסכמי קמפ-דייוויד ולכן אין כל מקום להעלות את הדרישה מחדש. לפני הוועידה היה חשש שהמצרים יסרבו להצטרף להודעה משותפת בגלל נושא האמנה, והממשל האמריקאי הפעיל עליהם לחץ כבר כולל הבהרה שיצירת קשר ביחס לתהליך השלום תשפיע על מאמצי מצרים בקונגרס להבטיח את המשך הסיוע האמריקאי, הנתקל בקשיים גדלים והולכים.

בגלל העובדה שהחודש הוא חודש רמדאן כל המשתתפים לא אכלו דבר משך כל שבע שעות הדיונים.

קלינטון: להתקדם מהר

נשיא ארה"ב ביל קלינטון פתח אתמול את ועידת שרי החוץ של "קואליצית השלום", שהתקיימה בוושינגטון. בדברי פתיחה קצרים קרא הנשיא לישראל, באדיבות אך בבירור, להקל על הסגר שהוטל על הגדה המערבית בעקבות הטבח בבית-ליד.

קלינטון אמר: "עלינו להתקדם במהירות כדי להוכיח שיש תועלת כלכלית לשלום. למרות שיותר ביטחון אמור ליצור יותר תועלת כלכלית, ברור שנסיונותינו לעשות זאת נפגמים כאשר תנועת הסחורות מוגבלת, על ידי חרם או סגר או כל צעד אחר. כך שכולנו נצטרך לעבוד יחד כדי להשיג התקדמות בחזית השלום ובחזית הכלכלית בו-בזמן. עלינו להכיר בכך שהחלטות קשות צריכות להתקבל בתחום זה", אמר הנשיא.

קלינטון הקדיש חלק ניכר מדבריו לצורך בפיתוח קידום הבסיס הכלכלי של השלום, כדי להוכיח מהר את התועלת הכלכלית הצומחת מהשלום, ואמר שהמלחמה בטרור, הוספת ביטחון והתועלת הכלכלית קשורים אלה באלה ויש להתמודד בכל החזיתות יחד.

במעמד הפתיחה של הוועידה, שהתקיימה ב"בלייר האוס", בית ההארחה הרשמי של ממשלת ארה"ב, נכחו גם סגן הנשיא אל גור, שר החוץ כריסטופר, היועץ לביטחון לאומי טוני לייק וכל צוות השלום. כריסטופר אמר כי העובדה שכל צמרת הממשל נכחה במפגש "המיוחד והחשוב" היא ההוכחה למחוייבותה של ארה"ב לתהליך השלום.

הנשיא אמר: "גלוי לכל שאנו נמצאים ברגע מכריע בתהליך השלום. איננו יכולים

(המשך בעמוד 2)

נשיא ארה"ב עם נביל שעת' ומזכיר המדינה כריסטופר, אמש בוושינגטון (צילום מהטלוויזיה: גדעון מרקוביץ'/ י.ם.ם.א)

שרי העבודה ונשותיהם מוזמנים הערב לסעודה בבית רה"מ ורעייתו

מאת מוטי בסוק

יצחק ולאה רבין, ראש הממשלה ורעייתו, יארחו הערב, בבית השרד שלהם בירושלים, את כל שרי העבודה ורעיותיהם לארוחת ערב חגיגית.

מטרת הארוחה יוצאת הדופן לגבש את שרי הממשלה, לנוכח הקלקולים הרבים שעברו עליה בחודשים האחרונים, וגרמו למתחים גם במישור האישי. זו פעם ראשונה שהממשלה הנוכחית מקיימת אירוע חברתי שמטרתו גיבוש. הארוחה היתה אמורה להתקיים עוד לפני כשבועיים, ביום השבעה לפיגוע הכפול בבית ליד.

מסיבות מובנות הוחלט לדחות אותה לתאריך אחר. אתמול לא ניתן היה לקבל הדלפות על התפריט בארוחה המיניסטריאלית הראשונה.

שני תושבי חברון נפצעו מיריות מרכב בעל לוחית זיהוי ישראלית

(ע.) – שני פלסטינים תושבי חברון נפצעו באורח בינוני עד קשה מיריות שנפלטו לעברם מרכב בעל לוחית זיהוי ישראלית.

אתמול בערב, סמוך לשעה 8.30, נעצרה מכונית פג'ו 404 לבנה עם לוחית זיהוי ישראלית במרחק קצר מקבוצת אנשים שעמדו בצומת המימשל הצבאי בחברון. מתוך הרכב נפתחה אש והמכונית נמלטה מהמקום. מהירי נפצע בבטנו מאמן באדר, בן 30, ואיאד אל ג'עברי, בן 37, נפצע בחזה.

הפצועים פונו לביה"ח עליה לקבלת טיפול רפואי ומצבם הוגדר בינוני עד קשה.

הרקע לירי עדיין לא ברור, אולם מקורות פלסטינים בחברון מעריכים כי ייתכן שהרקע לירי הוא פלילי.

בעמ' 3

דוח מבקר הפנים בהסתדרות: נעלמו תיקי נבחרים שפרשו לפנסיה מוקדמת

ביקורת בישיבת הממשלה על האלוף לוין

שחק: אין בצה"ל נוהל וידוא הריגה; רבין: דברי לוין על הדרוזים – מיותרים

ח"כ טריף קורא לצרף שופט-חוקר לוועדת משה לוי ולהשעות את האלוף לוין; 7 משפחות דרוזיות תובעות לברר נסיבות מות יקיריהן

מאת מוטי בסוק, ענת כץ ו[illegible]

ראש הממשלה יצחק רבין, והרמטכ"ל אמנון שחק, מתחו בישיבת הממשלה אתמול ביקורת על הדברים שאמר אלוף פיקוד צפון, עמירם לוין, למקומון "כלבו" על נסיבות מותו של רס"ן כיוואן האמד ועל העדה הדרוזית.

הרמטכ"ל טען, כי אין בצה"ל נוהל של וידוא הריגה.

הרמטכ"ל דיווח לממשלה, כי מינה את הרמטכ"ל לשעבר, משה לוי, לוועדת חקירה של יוזה, לבדיקת פרשת מותו של רס"ן האמד. הוא דיווח לשרים על המסקנות של ועדות החקירה הצה"ליות השונות ביחס לאירוע, וציין כי יש פרשנויות שונות למספר מהלכים.

ראש הממשלה אמר, כי לא יתייחס לנושא עד שלוי יסיים את עבודתו. עם זאת, רבין אמר, כי לוין השמיע "הערות מיותרות" על האופי המיוחד, כביכול, של העדה הדרוזית, וכי "אלופים צריכים ללמוד איך מדברים עם עיתונאים".

שרת התקשורת, שולמית אלוני, שאלה על הנוהג של וידוא הריגה. הרמטכ"ל השיב, כי אין נוהג כזה בצה"ל. בשום מצב צה"ל לא יורה במי שאינו מהווה סכנה. "בקרב יורים בכל מי שנחשב לסכנה. במצב שאינו מהווה סכנה לא יורים", אמר.

יוסי שריד, השר לאיכות הסביבה, הביע שביעות רצון מהודעת הרמטכ"ל שאין בצה"ל מדיניות של וידוא הריגה. לדעתו, החיילים שלנו מצווים לשמור על חייהם מכל משמר. "בטרוריסטים יש להילחם מלחמת חורמה, אך גם למלחמת חורמה יש כללים שראויים להישמר", אמר.

שריד אמר עוד, כי הוא בטוח שלמשפחות השכולות מדווחים אמת, אבל יש לוודא שמדווחים להם את כל האמת. לדבריו, כל משפחה שכולה זכאית לדעת הכל על נסיבות האסון הכבד שפקד אותה, ואיש אינו רשאי לצנזר את המידע.

שר הכלכלה, שמעון שטרית, אמר כי אין נוהל של וידוא הריגה בצה"ל. "זו המצאה של נוסח עממי תקשורתי", אמר.

לדבריו, יש הנחיה בצה"ל שחייל הנמצא בפעולה לא יקח על עצמו סיכון מיותר מול מחבל.

בנימין בן אליעזר, שר הבינוי והשיכון, אמר כי צה"ל חייב לדווח להורים ולבני משפחה שכולים דיווחי אמת. עד שוועדת לוי תגיש את מסקנותיה, כל הגורמים הפוליטיים והאחרים צריכים, לדעתו, לנצור את לשונם.

ועדת לוי החלה לפעול

הרמטכ"ל לשעבר, רב אלוף במילואים משה לוי, החל אתמול לחקור את נסיבות נפילתו של רב סרן כיוואן האמד ואת הדיווחים שהועברו למשפחתו ולגורמים אחרים.

כן חוקר לוי את מידת ההתאמה בין תוכן הדיווחים לבין נסיבות הארוע.

לוי עדיין לא נפגש עם העדים. במהלך הימים הקרובים הוא אמור לאסוף את חומר התחקירים שנערכו בפיקוד הצפון וללמוד את הנושא. רק אחר כך יזמן את העדים ואת המעורבים בתקרית.

בין העדים שיזמן לוי, יהיו אלוף פיקוד צפון עמירם לוין, מפקד יחידת הקישור

(המשך בעמוד 2)

השר שגב יציע לאבו עלא העברת דלק לרצועה באמצעות מיכליות פלסטיניות

מאת מיכל סלע

שר האנרגיה והתשתית ד"ר גונן שגב, יפגש היום עם הממונה על הכלכלה ברשות הפלסטינית, אבו עלא, וידון עמו בדרכים לפתור את משבר הדלק בעזה. בביקורו במחסום ארז יחזור השר שגב את הדרכים להעברת דלק בין משאיות ישראליות לפלסטיניות באמצעות החלפת "מוסים", או באמצעות מסוף דלק.

משבר הדלק ברצועת עזה מחמיר. להערכת גורמים ברשות הפלסטינית הדלק יאזל תוך יום או יומיים. מאז רצח מאבטח מיכלית הדלק ביום ראשון לפני שבוע, סמוך לעיר עזה, לא סופק דלק לכל הרצועה. לפי נוהל האספקה עד כה היו מיכליות ישראליות מביאות את הדלק לתחנות מרכזיות שבהן מיכלי אגידה. המיכליות הישראליות נכנסו בליווי שוטרים פלסטינים.

בעקבות רצח המאבטח הפסיקו המיכליות הישראליות להיכנס לעזה. בתוצאה מכך הלך ואזל מלאי הדלק המקומי. תחנות קטנות בתוך שכונות ומחנות הפליטים נסגרו לפני ימים ספורים לאחר הפיגוע. בתחנות הגדולות נראו אתמול תורים ארוכים של מכוניות זקוקות לדלק. אתמול עדיין נסעו מכוניות בעזה, מפעלים עבדו כרגיל והמצוקה לא קיבלה עדיין ביטוי בחיי היומיום.

הממונה על הכלכלה והמסחר ברשות הפלסטינית, אבו עלא, אמר אתמול כי הוא אינו מודאג. "יש לפלסטינים אפשרות לייבא דלק מירדן או ממצרים", אמר אבו עלא.

על פי ההסכם הכלכלי בין ישראל לפלסטינים, יבוא כזה מצריך הסכמה של ישראל. ועדת משנה לטיפול בענייני דלק, שהוקמה במסגרת ההסכם הכלכלי הכללי, לא קבעה ייבוא דלק לרצועת עזה ממצרים ומירדן איננו עניין פשוט ולא ניתן למימוש במהירות. העניין מצריך הסכמים בין הפלסטינים לאחת משתי המדינות ואישור של ישראל, כולל סידורי ביטחון ואבטחה. יבוא ממצרים פשוט יותר, בשל קשרי הגבול בין רצועת עזה למצרים, אך הדלק של מצרים אינו עומד בתקנים המקובלים בישראל. הדלק הירדני, לעומת זאת, עומד בתקן הישראלי, שהוא התקן הגבוה באירופה. לעומת זאת, ההובלה מירדן מסובכת יותר.

אתמול נפגש שר התעשייה והמסחר, מיכה חריש, עם אבו עלא. השניים דנו במכלול מערכות יחסי המסחר והתעשייה ובעיקר במחסור אספקת המלט לרצועת עזה, שפסקה בעת האחרונה וגרמה לעלייה במחירים.

את המלט לרצועת עזה מוכרת החברה הישראלית "נשר", על פי הסכם מסחרי בינה לבין מועצת הרשות הפלסטינית. השר חריש דן עם אבו עלא גם בהצעה להקים אזורי תעשייה משותפים לישראל ולפלסטינים.

זה חודשים אחדים בודק צוות השלום במשרד התעשייה והמסחר את האפשרות להקים שני אזורי תעשייה בגבול רצועת עזה. אתמול נמסר כי נבדקת אפשרות להקים עוד שלושה אזורים כאלה גם בגבול הגדה המערבית. האזורים אמורים להיפתח לכל יזם, ישראלי או פלסטיני, ולכל עובד. ההערכה במשרד התעשייה והמסחר היא כי מרבית היזמים והמשקיעים יהיו ישראלים ומרבית העובדים פלסטינים.

הרעיון אמור לספק עבודה ולמנוע את הצורך של פלסטינים לצאת לעבודה בישראל. הדיונים בנושא זה עם אנשי מועצת הכלכלה הפלסטינית "פקדאר" מתקיימים זה חודשים אחדים. ביקור שר המסחר של ארה"ב באזור בשבוע שעבר, והוועידה הקצרה שקיים בטאבה עם נציגי המסחר מן האזור כולו נתנו דחיפה לרעיון, וככל הנראה גם מימון חלקי.

בני הזוג שהתאבדו בצוותא יובאו היום למנוחות בקיבוצם

"ידענו שימותו יחד – הם לא נפרדו מעולם"

(עת) – צילה, בת 83, ויוסף, בן 85, שמו קץ לחייהם ביום ה' בלילה. בני הזוג אברהמי השמיעו תקליט של מוסיקה קלאסית, נכנסו למיטתם, ושתו תמיסת רעל שהכינו מראש. אותה גמעו בליווית לגימות שמפניה.

כך ביקשו בני הזוג הקשישים לסיים את חייהם ולא להיות נטל על החברה.

על כוונתם להתאבד הודיעו השניים מראש לבני המשפחה, ובנם דורון ידע את התאריך המדוייק שתוכנן על ידי הוריו להתאבדות. ביום ו' הגיע דורון לדירת הוריו בקיבוץ מגן, ומצא אותם ללא רוח חיים.

צילה ויוסף הכירו בהכשרה הציונית בעיר ממל שבליטא. ב-1933 עלו לישראל כזוג נשוי.

תחילה עבד יוסף ברכבת. בשל גוון עורו השחום, הוא זכה לכינוי "יוספי". בתו, מיכל שגיא, אמרה שככל הנראה היה אביה מצאצאי אנוסים שברחו מספרד.

את מרבית חייהם בארץ עשו בני הזוג אברהמי בהרצליה, שם הקימו את מפעל "פלסטביקה" לריהוט משרדי. לפני 10 שנים הושלמה מכירת המפעל לקיבוץ ניצנים, ולפני 8 שנים עברו להתגורר בקיבוץ מגן, ליד משפחת בתם, מיכל שגיא, שהיא חברת הקיבוץ.

בת נוספת, תמר יעקב, חיה עם משפחתה בקיבוץ מוריה, והבן דורון אברהמי הוא איש טלוויזיה בכיר בבריטניה. לבני הזוג אברהמי יש משלושת ילדיהם שבעה נכדים ושני נינים.

בני הזוג אברהמי נחשבו על ידי חברי הקיבוץ וילדיו ל"סבים סימפטיים". יוסף אברהמי פינה לעצמו שעות רבות לעיסוקים האמנותיים שלו: ציור, פיסול, קרמיקה, אמנות קינטית ועוד. חלק מיצירותיו ניתן לראות בחצר הקיבוץ.

אחרי היוודע דבר מותם אמרו חברים בקיבוץ מגן: "ידענו שהם ימותו יחד. הם היו יחד 24 שעות ביממה, לא נפרדו אף פעם".

על כוונתם לשים קץ לחייהם ידעו בני משפחת אברהמי מזה עשר שנים. הוריהם לא הסתירו מהם כוונתם זו, ולבנם דורון אף הודיעו על התאריך המדוייק.

לדבריו, ההורים בחרו לשים קץ לחייהם בפברואר, כיוון שבחודש זה לא חלים ימי הולדת של בני המשפחה. הוא אף הסריט לפני כארבע שנים במצלמת וידיאו שיחה עם אביו על סיום החיים באופן יזום על ידו.

דורון התבקש על ידי הוריו להישאר בארץ, כדי להיות כאן ביום בו ישימו קץ לחייהם. הוא הגיע ביום ו' לקיבוץ, ופנה מיד לדירת הוריו. על דלת הכניסה היתה תלויה הודעת ההורים לאחותו מיכל, לבל תיכנס לבדה לדירה. הוריה חששו שמא תמצא אותם במצב או במראה קשה, ולכן ביקשו מהבן דורון להגיע ראשון.

בבית הם הותירו מכתבים לכ-20 אנשים שונים. במכתב לדורון הם פירטו את מינון הכדורים, מהם הרכיבו לעצמם את מירקחת המוות. במכתב פרידה מהקיבוץ כתבו השניים, שהם מקווים כי הקיבוץ יישאר כפי שהכירו אותו ויקלוט אליו עוד מאות יהודים. הם כתבו על הקיבוץ: "היה כאן ממש גן עדן עבורנו, והיה לנו כיף כאן".

הם ביקשו להיקבר בטקס חילוני בקיבוץ, הביעו תקווה, שבתם ומשפחתה ישארו בקיבוץ מגן. "אנחנו כבר לא נוח מכאן", הם כתבו.

את כל חפצי הדירה הורישו לאנשים שונים, לכל חפץ הצמד תו, ובו הוראות לגבי מסירתו. חלק מרכושם הם ציוו לאגודות להמתת חסד בגרמניה ובאנגליה. מתברר, שמאגודה כזו הם גם קיבלו את המידע להכנת מירקחת המוות בה השתמשו לעצמם.

צילה ויוסף כתבו לפני שנים אמנה, בה הצהירו, כי בבוא השעה הם יסיימו יחד את חייהם. אתמול סיפרה בתם, מיכל: "הם אמרו, שהורים הם אלה שצריכים לעזור לבניהם, ולא להיפך. אבא אמר, שהתפתחות הרפואה ויחד עם זה התארכות תוחלת החיים, לא צריכים להיות סיבה למנוע מוות מרצון. הוא חשב, שצריך לאפשר לאנשים לשים קץ לחייהם, אם זה רצונם".

היום יובאו למנוחת עולמים בבית העלמין של קיבוץ מגן, כפי שביקשו.

هكذا من الاصل

מובארק: "חייב להיות איזון"

מצרים מתנה חתימתה על האמנה נגד נשק גרעיני בחתימה ישראלית מקבילה

קהיר (עיר).- נשיא מצרים חוסני מובארק החריף עמדתו במחלוקת עם ישראל על הנשק הגרעיני והדגיש, כי מצרים לא תחתום על חידוש האמנה לאי הפצת נשק גרעיני באפריל אלא אם כן תחתום גם ישראל.

בראיון אתמול לעיתון "אלחיאת" אמר מובארק כי "חייב להיות איזון בינינו לבין ישראל. אם הם אומרים שהם יחתמו תוך שלוש ארבע שנים, גם אנו לא נחתום עכשיו ונחתום ביחד איתם".

בשבוע שעבר זכתה קהיר לתמיכה מצד סוריה ומצד שש מדינות המפרץ הפרסי בקשר לעמדתה שלא לחתום על האמנה לאי הפצת הנשק הגרעיני ללא חתימת ישראל. המדינות האלה טענו אף הם כי ויתור לישראל שלא לחתום על האמנה אינו עולה בקנה אחד עם מאמצי השלום במזרח התיכון.

כשנשאל אם מצרים תסתפק בהתחייבות ישראלית לחתום על האמנה בעתיד הקרוב, אופציה העשויה להביא לעיסקת פיוס, אמר מובארק: "אינני יכול להשיב על זה עכשיו. מה שאני יכול לומר הוא שביום שישראל תחתום, גם אני אחתום".

(יו.פ.אי.-) העיתון המצרי בשפה הערבית "אג'יפשן גאזט" טען אתמול כי הקהילייה העולמית תומכת במצרים בעניין הארכת מועד האמנה לאי הפצת הנשק הגרעיני.

במאמר ראשי כתב העיתון: "קריאתו של הנשיא מובארק להכריז על המזרח התיכון כאזור חופשי מנשק של השמדה המונית זכה לתשומת לב ולהערכה בקהילייה העולמית כולה, ובמיוחד מצד מדינות אפריקה ומדינות העולם השלישי.

"קריאתו של מובארק זכתה גם לתמיכת רוב הארצות המתקדמות, על אף שכמה מהן מחזיקות בנשק גרעיני. במזרח התיכון, אזור שבו אין לרוב המדינות נשק גרעיני, מסוכן מאוד יהיה לאפשר למדינה אחת בלבד לייצר ולהחזיק כלי נשק גרעיניים".

הממשל האמריקאי מתח ביקורת על ממשלת מצרים בגלל היחסים ההדוקים שהיא מקיימת עם שליט לוב מועמר קדאפי. על כך הגיב מובארק: "הם לא מבינים את המצב. כיום עובדים חצי מיליון פועלים מצרים בלוב ולוב היא שכנתנו". עוד אמר כי מצרים דבקה בהחלטות האו"ם ביחסיה עם לוב והיא נענית לאמברגו האווירי הבין־לאומי על לוב, משום שהיא מסרבת להסגיר שני חשודים במעורבות בפיצוץ מטוס פאן אם מעל לוקרבי ב־1988.

מובארק, סבור עם זאת, כי המחלוקת בנושאים אלה לא תביא להפסקת הסיוע האמריקאי למצרים. הנשיא המצרי, העומד לבקר בוושינגטון בעוד מספר חודשים, אמר: "אינני צופה שהם יפסיקו את הסיוע הזה. אני מאמין כי הוא יקטן, אולי לאחר שנה או שנתיים. יש לצפות לכך מפני שסיוע כזה לא יכול להימשך לנצח".

עוזי ברעם השתתף בישיבת הממשלה – אחיו הפגין בחוץ

מאת כתב "דבר"

הפגנה יוצאת דופן נערכה אתמול בבוקר. העיתונאי חיים ברעם הפגין מול משרד ראש הממשלה בקריית הממשלה, והניף שלט ענק, שבו נכתב: "רבין ושות' – אתם קוברים את השלום ומאבדים את השלטון".

חיים ברעם הפגין, ובאותה שעה אחיו, שר התיירות עוזי ברעם, ישב מעבר לחומה בישיבת הממשלה השבועית.

השרים הספיקו לראות עם הגעתם לישיבה את השלט הגדול, אך במהרה הגיעו שוטרים ושוטרי משמר הגבול ואסרו על המפגינים לעמוד מול משרד ראש הממשלה.

הם דרשו מאנשי "גוש השלום", שברעם הפגין עימם, לעבור לגן הוורדים המרוחק כמה עשרות מטרים ממשרד ראש הממשלה.

"כנראה שלמישהו הפריע המסר שניסינו להעביר לשרי הממשלה", אמר אחד המפגינים. בין המפגינים: המשורר יבי ויונה בן יהודה, העיתונאי אורי אבנרי ונפגע הטרור אמיר אברמסון המרותק לכסא גלגלים מאז הפיגוע בקו 405.

חיים ברעם אמר לכתב "דבר": "בעוד זמן לא רב עשויים שרי הממשלה של היום לעמוד כאן ולהפגין נגד ממשלת נתניהו".

דובר גוש השלום אמר: "נראה, שהממשלה נחושה בדעתה להמשיך ולנסר את הענף עליו היא יושבת. למוטט את תהליך השלום ואת השלטון עצמו, להגביר את התסכול והמרירות המובילים לטרור, ולסלול את הדרך לשלטונם של הליכוד בישראל ושל החמאס בקרב הפלסטינים".

ועדת שרים תדון בהצעת חוק להסדרת הפונדקאות

מאת עזרא חן

שר הבריאות, אפרים סנה, יגיש בשבוע הבא לוועדת השרים לענייני חקיקה הצעת חוק להסדרת הזכות לפונדקאות, לנשים שאינן יכולות ללדת. ההצעה מתייחסת להיבטים רפואיים, הלכתיים וחוקתיים של הסוגיה.

הצעת החוק כוללת הקמת ועדה לאישור פונדקאות, ובה שני רופאים מומחים ביילוד ובגניקולוגיה, מומחה ברפואה פנימית, פסיכולוג קליני מומחה, עובד סוציאלי, משפטן נציג ציבור, ורב או נציג דתי אחר. בין חברי הוועדה יהיו לפחות שתי נשים.

הוועדה תאשר פונדקאות במספר תנאים: כאשר הריון מסכן את חיי האשה, כאשר בני הזוג והפונדקאית הסכימו לביצוע הפונדקאות ונמצאו מתאימים לכך מבחינה פסיכולוגית, ובתנאי שהוצגו בפני בני הזוג כל האפשרויות האחרות להיות הורים.

השר סנה נפגש באחרונה עם רבנים, שנתנו את הסכמתם העקרונית להצעה. לשם הכנת הצעת החוק, תגבש ועדת השרים צוות משותף למשרד הבריאות, משרד המשפטים ומשרד העבודה והרווחה.

שחק: אין בצה"ל נוהל

(המשך מעמוד 1)

ללבנון תת אלוף גיורא עינבר (שהיה ראש לשכתו של לוי בעת שהיה המטכ"ל) מפקד הגזרה המערבית בדרום לבנון, חיילים, משקי"ם וקצינים מחטיבת הנח"ל שנטלו חלק בארוע, דובר צה"ל תת אלוף עמוס גלעד, ונציגי דובר צה"ל בפיקוד הצפון.

רק אחר כך יסכם לוי את החומר, יציג את המסקנות, ויתן המלצותיו לרמטכ"ל אמנון ליפקין־שחק.

מן התחקירים עד כה עולה, כי רב סרן האמר נפגע על ידי מחבלים, ורק אחר כך נורה על ידי שני חיילי צה"ל.

המשטרה הצבאית החוקרת בודקת במקביל את הפרשה כפי שהיא חוקרת כל מקרה מוות של חייל או אדם אחר במהלך היתקלות עם חיילי צה"ל.

חקירת מצ"ח מתבצעת במקביל לחקירתו של לוי. ככל הידוע, המשטרה הצבאית פתחה בחקירה מיד לאחר מותו של האמר ב־19 בדצמבר, אולם טרם הגישה ממצאיה לפרקליט הצבאי הראשי.

"לצרף שופט"

ח"כ סאלח טריף תובע מרבין ומשחק להשעות את האלוף לוין, עד גמר חקירת מותו של רב סרן האמר. לדבריו, הצבא אינו יכול לחקור את עצמו.

ח"כ טריף תובע גם לצרף שופט־חוקר ללוי, החוקר את הפרשה. הוא אומר, כי יזום הצעת חוק למינוי גוף שיפוטי חיצוני לתלונות בענייני צבא.

במסיבת עיתונאים בחיפה, אמר אתמול ח"כ טריף, כי הרוחות בקרב הדרוזים סוערות, ונפגם אמונם בצה"ל, בעקבות פרשת מותו של רב סרן האמר.

"אנו חוששים שזה יהיה עוד פרק בפרשת צאלים ב', שבהמשכו יהיה סיוח ויהיו בעיות", אמר ח"כ טריף, והוסיף: "לא יכול להיות מצב שקצינים שבידו או שהעלימו מידע, ימשיכו לפקד על הצבא. יש להעמיד את האחראים לדין".

העדה הדרוזית. אם מישהו אינו יודע מהן האמונות והרגישויות שלנו, ושולח אותנו להילחם בקרב עם מחבלים בלבנון, איך נסתכל על עצמנו כל יום כשאנו רואים נוער דרוזי שמתגייס ליחידות קרביות, ישאל את עצמו שאלות, מאחר שבכל זאת הוא 'גבול' וקצת שונה", אמר חבר הכנסת.

לטענת ח"כ טריף, אלוף לוין השמיץ את העדה הדרוזית, גם אם לא התכוון לכך, ביחסו לה אמונות ורגישויות מיוחדות, שמנעו לכאורה מסירת האמת לבני משפחתו של הקצין הדרוזי. הדובר ניסה להסביר, כי צה"ל הסתיר את האמת מבני משפחת האמר, מאחר שבצבא סברו כי מדובר במשפחה מסכנה, ללא הורים, שאין לה גיבוי והיא אינה יכולה לעתור לבג"ץ, כפי שעשו משפחות יהודיות בנסיבות דומות.

ח"כ טריף: "אנחנו שואלים מי הרג את הקצין, מדוע לא סיפרו את האמת למשפחה, ומהיכן לקח האלוף את כל המידע המוטעה והמסולף על הדרוזים? מדוע הרמטכ"ל ושר הביטחון לא גינו את הדברים הנוראיים שאמר האלוף?".

"פרשיות תמוהות"

(ע). – יו"ר אגודת החיילים הדרוזים המשוחררים, רס"ן (מיל') איוב קרא, טען אתמול בראיון ל"גלי צה"ל", שלפחות עוד שתי פרשיות שהוא יודע עליהן, במקרים של מות חיילים דרוזים, נשארו תמוהות עד היום, בלי שצה"ל מסר גרסה רשמית לגביהן.

האחת נוגעת לנפילת אחיו בפעולה נגד מחבלים בדרום לבנון, ב־1985. איוב קרא טען, שקציני צה"ל וחיילים מסרו גרסאות סותרות על נסיבות המוות, החל מפליטת כדור של ההרוג עצמו, דרך ירי על ידי כוחותינו, וכלה בירי על ידי צלף אויב. "10 שנים לא מוסרים לנו את האמת", אמר קרא.

פרשיה שניה קשורה במותו של בן דודו לפני שנתיים בשטחים. בן הדוד נמצא ירוי במקלחת באחד הבסיסים ביהודה ושומרון. עד עכשיו המשפחה לא יודעת מה גרם למותו.

איוב קרא ציין בשידור, שהמשפחה שתקה עד כה כדי לא לפגוע בכבודו של צה"ל, בכבודם של החיילים ובכבוד העדה הדרוזית כולה. אבל עכשיו, שהפרשה האחרונה התפוצצה, הם אינם מוכנים לשתוק עוד.

"אנחנו הדרוזים אחים לנשק ולשכול, ואיננו מוכנים שהצבא ינהג בנו באופן אחר מכפי שהוא נוהג במשפחות שכולות של יהודים", אמר.

קרא מסר ששלח אתמול מכתב לרמטכ"ל, ובו דרישה לברר את נסיבות נפילתם של אחיו ובן דודו.

סימני שאלה בנסיבות מות חיילים דרוזים נוספים

חבר הכנסת טריף מסר, כי שבע משפחות דרוזיות נוספות: מעוספיה, מדלית הכרמל, מג'ולים ומינות, עומדות לדבר בצה"ל נסיבות מות בניהן.

לדברי ח"כ טריף, מדובר בחייל שנמצא לפני שנה וחצי הרוג בעמדה בעזה, ולא ידוע מי הרגו; בחייל שנמצא מת במקלחת, ללא נשק, וצה"ל אמר למשפחתו כי התאבד; בחייל שמצא מותו בבריכה בדרום.

"יש לנו כיום ספקות לגבי הראייה והכוללת של הפיקוד הבכיר של הצבא, את

סוריה ורומניה חתמו על הסכם לשיתוף פעולה כלכלי

(עיר).– סוריה ורומניה חתמו אתמול על הסכם לשיתוף פעולה כלכלי.

מקורות רישמיים מסרו, כי שתי המדינות קיימו את הפגישה הראשונה של הוועדה לשיתוף פעולה כלכלי מאז המפגשים ב־88', שנה לפני הדחתו של הרודן הרומני ניקולאי צ'אוצ'סקו.

"חידוש המפגשים מהווה סימן לרצונן של שתי המדינות לקדם ולהרחיב את שיתוף הפעולה הכלכלי ביניהן", אמר בכיר רומני.

לדבריו, הסחר הדו־צדדי עמד על סכום של 144 מיליון דולר ב־94', לעומת 129 מיליון דולר ב־93', עם עודפים בסך 84 מיליון דולר לרומניה, בשנה שעברה.

ההסכם נחתם בידי סגן ראש הממשלה לענייני כלכלה בסוריה, סאלים יאסין, וסגן ראש הממשלה ושר החוץ של רומניה, תיאודור ויורל מלצ'סקו.

צ'אנס

עלה - A; לב - ג; יהלום - A; תלתן - Q

מזג האוויר

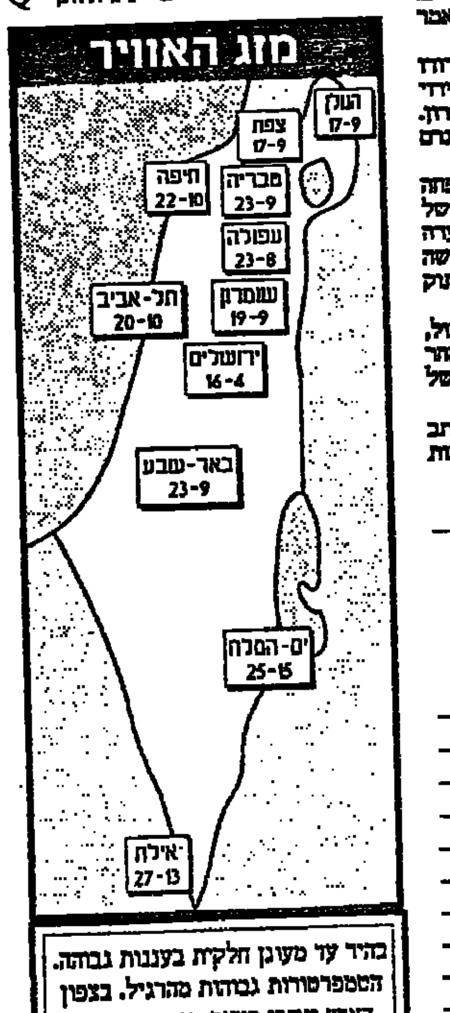

בהיר עד מעונן חלקית בעננות גבוהה. הטמפרטורות גבוהות מהרגיל. בצפון הארץ ינשבו רוחות מזרחיות ערות.

השר מיכה חריש במסיבת העיתונאים עם אבו עלא בתום פגישתם (צילום: יצחק הררי)

הממשלה החליטה להמשיך הסגר בעקבות התרעות של גורמי ביטחון על פיגועים

נדחתה לשבוע הבא ההכרעה בבקשת השרים צור ובן־אליעזר לתוספת של 11,000 עובדים זרים לחקלאות ולבניה

מאת מוטי בסוק

הממשלה החליטה אתמול כי הסגר על השטחים יימשך. לא נקבע מתי ובאלו תנאים הסגר יבוטל, או יבוצעו בו הקלות משמעותיות. גורמי הביטחון המליצו על המשך הסגר. שרי החקלאות והבינוי, יעקב צור ופואד בן אליעזר, ביקשו תוספת של 11,000 עובדים זרים ל־63,000 שכבר עובדים בארץ. לבקשת שרי מרצ נדחתה ההכרעה בנושא זה לשבוע הבא.

גורמי הביטחון דיווחו לממשלה על התרעות שהגיעו אליהם ביחס לסכנת פיגועים. הודגש כי יום השנה לטבח שביצע ברוך גולדשטיין במערת המכפלה, החל השבוע, וצום הרמדאן, עלולים להיות ימים מסוכנים.

ראש הממשלה רבין מסר לשרים על שיחתו עם ראש הרשות הפלסטינאית, יאסר ערפאת, במחסום ארז, ביום חמישי האחרון. רבין הדגיש בפגישה כי לא תהיה כל התקדמות בתהליך המדיני אם בעית הטרור לא תיפתר. פיגועי ההתאבדות חמורים מאוד גם בגלל ההרג הרב שהם זורעים וגם משום שהם מהווים איום אסטרטגי על תהליך השלום. לפיכך יש צורך בהפרדה בין שתי האוכלוסיות. הסגר מפחית את סכנת הפיגועים. כתבנו מעיד, כי בפגישה עם השליח הרוסי המיוחד, ויקטור פוסובליוק, ביום שישי, אמר רבין כי פחות מ־30 אחוז מהציבור בארץ תומך עתה בתהליך השלום. לדבריו זהו שפל חסר תקדים מאז התחיל התהליך. רבין הסביר את האחוז הנמוך בטרור הפלסטינאי.

רבין אמר אתמול לממשלה כי הפלסטינאים צריכים להשקיע הרבה יותר במלחמה בטרור ובלכידות מבצעיו. הם גם צריכים להקפיד על כך שבשטחים הנתונים למרותם יהיה רק כוח חמוש אחד. רבין ציין כי ערפאת הציג בפגישה את המצוקות שלו, ובעיקר את הקיפאון בתהליך המדיני והסגר.

מספר שרים ציינו כי נוצרה תופעה חדשה בענפים שהעסיקו עד כה פלסטינאים, בבנין וחקלאות. לדבריהם המעבידים אינם רוצים עוד בעובדים מהשטחים. הם מעדיפים עובדים זרים, איתם אין בעיות ביטחון וסגר, והם מופיעים כל יום לעבודה. שרת העבודה, אורה נמיר, טענה כי התהליך הזה אינו הפיך. רבין ציין כי אופציית העבודה בישראל היא התרומה הגדולה ביותר לכלכלת השטחים, גדולה מכל התרומות שקיבלו הפלסטינאים ממדינות העולם. שר הבינוי והשיכון, פואד בן אליעזר, ביקש תוספת של 9,000 עובדים זרים ל־51,000 עובדי הבניין הזרים בישראל.

שר החקלאות, יעקב צור, אמר כי הסגר ובלימת תהליך השלום פוגעים בישראל ובפלסטינאים, אך לישראל אין דרך אחרת. הפלסטינאים צריכים להבין כי בלי מאבק שלהם בטרור לא ניתן יהיה להמשיך בתהליך המדיני. הפעם, בשונה מהעבר, גם לפלסטינאים יש מה להפסיד. לכן יש להמשיך ולמצות את הקו של הפרדה וסגר. לא כענישה - אלא - כתגובה - מעשית להילחם בטרור, כפי שהוא התחייב בהסכם קהיר". לדעת צור תהיה זו אשליה לחשוב שניתן לחזור לעבר, בכל מה שקשור בהעסקת עובדי שטחים בארץ. "מה שהיה לפני שנה וחצי לא יחזור. נוצרה מציאות חדשה". צור ביקש את אישור הממשלה לתוספת של עוד 2,000 עובדים מתאילנד לקטיף ההדרים. כיום עובדים 12,000 עובדים זרים בחקלאות.

יוסי שריד, השר לאיכות הסביבה, אמר כי אם יאסר ערפאת יהיה יותר תקיף ונחרץ בנגד הטרור, ישראל תהיה יותר גמישה בכל מה שקשור לתהליך המדיני. טיפול נחוש בטרוריסטים יביא לבחירות בשטחים בהקדם, תוך פריסה מחדש של צה"ל בהם. שריד הביע צער על כי אין אפשרות להסיר לפי שעה את הסגר, בשל ידיעות מודיעיניות מדאיגות. להערכתו, יש סימנים שערפאת מתחיל ללכת בכיוון הנכון.

הממשלה קיבלה דיווח מפורט של אלוף (מיל.) רפאל ורדי על היישום בשטח של המלצות "ועדת שמגר", ועדת החקירה הממלכתית לאירועי הטבח במערת המכפלה. ורדי, הסביר בעזרת שקפים איזה מהמלצות הוועדה יושמו. מדבריו עולה כי ההמלצות בנושא מערת המכפלה בוצעו במלואן, ואילו ההמלצות בנושא אכיפת החוק בשטחים בוצעו רק בחלקן. הוא ציין כי יש הבדל מהותי בין שמירת החוק בתחומי הקו הירוק ובשטחים.

ראש הממשלה הדגיש כי במערת המכפלה השקעו עשרות מליוני ש"ח בסידורי הביטחון השונים. גם עלות הביטחון השוטף אינה זולה. בניגוד למקומות קדושים אחרים ליהודים וערבים, מערת המכפלה היא המקום היחיד בו שני הצדדים מתפללים מידי יום, באותו מקום, בו בזמן. גם בנושא אכיפת החוק בשטחים נעשו דברים רבים, כמו הקמת המחוז החדש של המשטרה, אולם הדרך עוד ארוכה.

שר המשטרה, משה שחל, ציין כי כמעט לא קיים מנגנון לאכיפת החוק בשטחים במקרה של עבירות תנועה, וכי שוטר אינו חופשי לפעול בהם. היועץ המשפטי לממשלה, מיכאל בן יאיר, הסביר כי הסיבה לעיכוב בגיבוש הנהלים לאכיפת החוק בשטחים היא המצב המסובך השורר בהם.

שר הקליטה, יאיר צבן, טען כי אם ישראל לא תקים את השטח בנושא זה, היא עשויה לסבול מעימותים בין המתנחלים והאוכלוסיה הערבית. עימותים העלולים לפגוע בתהליך השלום.

שר האנרגיה, גונן שגב, סיפר על המשבר בדלק ברצועה, לאחר רצח המתדלק הישראלי ופציעת מתדלק אחר. אם ישראל לא תסיר את אספקת הדלק על הרצועה, שבא בתגובה לפיגוע, לא יהיה מנוס ודלק בעזה. משרדו בודק מספר אופציות לחידוש אספקת הדלק, בדרך שלא תסכן את המתדלקים הישראליים. אחת האופציות מדברת על מתן היתר לרשות הפלסטינאית לייבא דלק ממצרים או מירדן.

לבקשת רבין נדחה ליום ראשון הבא הדיון בעוד שהגישו שרי מרצ על החלטת ועדת השרים המיוחדת, להמשיך בבניה המאסיבית בהתנחלויות שבאזור ירושלים.

הפלסטינים

(סוף מעמוד 1)

להרשות לעלייה בטרור לאיים על השלום", הביא את הדו"ח ערפאת, שאמר "איננו יכולים להרשות לטרור להרוג את השלום הפלסטיני".

"אנחנו בארה"ב מוכנים להכפיל את מאמצינו להחזיר את תהליך השלום למסלול מלא. אנחנו עושים מה שאנחנו יכולים, בעצמנו ועם אחרים, כדי להתמודד עם בעיית הטרור", אמר קלינטון.

מילות תקווה מיוחדות שלח הנשיא קלינטון לנשיא מצרים חוסני מובארק, בציינו את כינוס פסגת קהיר, שממנו יצאה הנחיה ברורה על כך שלא ניתן לטרור להשתלט ולא ניתן לתהליך השלום להתמוטט.

[illegible] אתמול, אמר הנשיא, הראשונים בביצוע "מסר השלום והתמורות המתודשת. לנו, ברור שעלינו להשלים את השלב השני של ההסכם הישראלי־פלסטיני, ברור שצריכים ליישם במלואו את ההסכם בין ישראל וירדן וברור שצריך להביא תועלת כלכלית כלשהי מהשלום, מה שבכל שנוכל", אמר הנשיא.

הנשיא אמר כי הוא מוכן לבקש מהקונגרס פטור ממכס לסחורות שיוצרו לארה"ב מהאזורים התעשייתיים שיוקמו בגדה ובעזה, אם יוחלט על הקמתם. "ברור, שכמשמעות של הדבר, שיתוף הפעולה הכלכלי הפוליטי בין כולכם, יהיה הדבר החשוב ביותר להשגת התקדמות כלכלית. אבל אני רוצה שיתנו את חלקנו", הצהיר הנשיא. הנשיא הביע אמון שהתורמים ורבים מתורמי העולם כולו יעזרו גם כן.

נמרודי נחקר אתמול 9 שעות

מאת [illegible]

העורך הראשי של "מעריב" עופר נמרודי נחקר אתמול בפעם השביעית ביחידה לחקירת פשעים במטה הארצי בפתח תקוה. החקירה נמשכה תשע שעות.

חקירתו באה בהמשך לחקירה המתנהלת ביחידה בקשר להאזנות הסתר המתנהלת בעיתונים.

המשטרה נמנעת מלמסור כל הודעה רשמית. גורמים בלתי רשמיים מסרו כי המשטרה מתכוונת להגיש כתבי אישום באמצעות פרקליטות המדינה כבר בזמן הקרוב.

העיתון "ידיעות אחרונות" מתכוון להעביר לידי החוקרים מסמכים הקשורים לפרשה, לפי בקשת המשטרה.

בימים האחרונים הועלתה סברה כי המשטרה מגבשת כתב אישום נגד כמה מהחשודים בפרשה תוך שימוש בעד מדינה, שהוא אחד החוקרים הפרטיים בפרשה. לכך אין אימות.

חקירת נמרודי נמשכה מהשעה 10 בבוקר עד שעה 17:00. נמסר, כי נמרודי לא זומן לחקירה נוספת היום.

טרם הוחלט אם ישוחרר היום דוד רונן, האחראי על האבטחה בעיתון "מעריב". רונן עצור זה חמישה ימים, מאז שב מחו"ל ונחקר בימים האחרונים, גם במוצאי השבת על מעורבותו בפרשת האזנות הסתר.

פרקליטו של נמרודי עו"ד שוקי שטיין מסר, כי נמרודי, כמו בכל החקירות עד כה, שיתף פעולה וענה לכל שאלות החוקרים.

אמש בטלוויזיה / מירי פז

הכסף ומחסום הבושה

"אולפן לילה", בהגשת מני פאר.

יש משהו אנכרוניסטי, פתטי, בתכניות טלוויזיה הבאות ללמדנו כי כסף, הוא עניין מזיק – לשלום המשפחה, להגיינה הנפשית ולבריאות ההוליסטית. כזאת היתה אמש תכניתו של מני פאר שהוקדשה למלחמות עולם משפחתיות על כספי ירושה.

לא מכבר צפינו במבט שני של מיכאל קרפין, שהוקדשה לבוקי הזכיות הגדולות בפיס בטוטו ובלוטו, ולנפגעיהן המסכנים. תכניות אלה מזכירות יותר מכל את דרשותיהם של מטיפים מסויימים באמריקה, המנסים לשכנע שהחיים, במיוחד הטובים, אינם אלא חטא.

רוב פגועי הממון שהתקבצו באולפן לילה התקשו לשכנע מישהו שבלי מריבות ממון חייהם היו מאושרים ונינוחים יותר. מני פאר השתדל בכל מאודו ללמדנו ששתי הנשים שהיו בין אורחות האולפן שוויתרו על מלחמות הממון עם משפחתן, זכו בשלוה במקום בממון.

עם השלוה הזאת לא היה לתכנית לאן להגיע. היא לא עוררה דיון, אלא פיהוק. וכשלפאר אין נקודה דרמטית להפיח חיים בתכנית, הוא פונה, אמנם באריכות ובטוב טעם, למפלטו האחרון של הבדרן: דיפרנציאליות עדתית. או גם פולנים, לא רק מרוקאים, מוכנים להפשיל שרוולים, להגיע למחסומי הכבוד והבושה, כשמדובר בכסף או בשווה כסף.

מגוחכת היתה חוות דעתו של עו"ד בועז קראוס, בעל נסיון במשפטי ירושות, שהציע שכל כתיבת צוואה והוראת ירושה בידי מי שגילו עולה על 65־70, תחייב בקבלת שפיות רפואית, "כי בגיל מסוים אנשים נוטים לאבד את צלילות דעתם ונעשים נוחים להשפעה".

על פי הגיון זה, ראוי לתבוע אישור שפיות רפואי מן המתעתדים לעסוק בעריכת דין, המתגוררים על ראשות הממשלה והמתגוררים במשכן נשיאי ישראל.

פרץ: יש להקל על הסגר ולאפשר לפלסטינים לשוב לעבודה בישראל

ההסתדרות תעניק סיוע משפטי לפועלים פלסטינים שמעסיקים ניצלו את הסגר כדי להלין את שכרם

מאת אפרים דוידי

"יש להקל על הסגר, ולאפשר לעובדים הפלסטינים לשוב למקומות העבודה בישראל. זה חשוב להם, זה חשוב למשק וזה חשוב לשלום". כך אמר יו"ר הסתדרות העובדים הכללית, ח"כ עמיר פרץ בדיון על הסגר והשלכותיו, שנערך בישיבת בית ההסתדרות, אתמול.

הדיון נערך בעקבות שתי הצעות לסדר של ליהאזר עקל (הרשימה המשותפת היהודית־ערבית) ושל עטה אבו מריעם (המפלגה הדמוקרטית הערבית). פרץ שלל עם זאת את התערבות של ההסתדרות למען הסרת הסגר, כפי שביקשו עקל ואבו מריעם. לדבריו "זו החלטה בעלת אופי בטחוני". עוד הוסיף פרץ כי הוא נגד "ענישה קולקטיבית" ובעד מתן כניסה לעובדים הפלסטינים "העוקפים" על פי המעבידים הזרים".

בישיבה הודיע פרץ שההסתדרות תעמיד לרשות עובדים פלסטינים, בין אם ליחידים ובין אם לקבוצות עובדים, סיוע משפטי אם מעסיקים ניצלו את הסגר כדי להלין שכר. עקל אמר בישיבה כי על פי הידיעות שבידיו, אלפי עובדים פלסטינים לא קיבלו עדיין את שכרם, ביחוד בצפון ובמרכז.

איש סיעת "הליכוד", בני ארנון, ביקש לפוצץ את הדיון על השלכות הסגר על העובדים הפלסטינים. בהודעתו אמר פרץ כי הסגר יהיה [illegible] בכל "אם אפשר בכוח יהיה לאתר של רצח של עובד ישראלי בידי עובד פלסטיני".

השרה אלוני בחנוכת בית אמנים באריאל

"כל עוד חיים אנשים בהתנחלויות אנחנו חייבים לדאוג להם ולצורכיהם"

(ע).– שרת המדע התקשורת והאמנויות, שולמית אלוני, חנכה אתמול בערב את "בית האמנים" החדש באריאל.

מוסד זה הוקם על ידי עמותה בשם "מאחורי הקלעים", בה 35 חברים, מתוכם 11 עולים חדשים, העוסקים בציור, פיסול, קרמיקה, צילום ומלאכת יד. "בית האמנים" אמור לשמש כמרכז פעילות באריאל ולקיים תערוכות, סדנאות והרצאות, ולספק מורים ומנחים לקבוצות שונות.

בנאומה בטקס אמרה אלוני כי "המשמעות הפוליטית של הביקור היא קיום הדו־שיח בין ציבורים שונים למרות חילוקי הדעות". היא הבהירה כי היא מתנגדת לבניה בהתנחלויות, אך הוסיפה כי "כל עוד הממשלה לא החליטה אחרת, וכל זמן שחיים פה אנשים, אנחנו חייבים לדאוג להם ולצורכיהם על מנת שיוכלו לחיות בכבוד מינימלי. האמנות אינה קשורה לקרקע. למרות המחלוקות בינינו, אנחנו חייבים לקיים דרישה ציבורית זה בנושאים התרבותיים".

אלוני ציינה עוד, כי באה מרצונה החופשי, והוסיפה ש"הפוליטיקה שייכת לכוח החיים והאמנות – לטעם החיים".

ראש עיריית אריאל ח"כ רון נחמן (ליכוד) התמיא לשרה אלוני, "על אף הויכוחים הפוליטיים את יודעת לתת את התחושה למי שגר כאן שהוא חלק מהחברה הישראלית", אמר.

ביילין: ניתן להתקדם בתהליך השלום גם ללא הסכם עם סוריה

(ע). – "ניתן להמשיך בתהליך השלום מול הפלסטינים ולהדק את היחסים עם מדינות המפרץ, בלי להגיע להסכם עם סוריה". כך אמר אתמול סגן שר החוץ, יוסי ביילין, בפגישה עם עתונאים בירושלים.

ביילין סקר בהרחבה את המשא ומתן המפותל בין ישראל וסוריה.

הוא אמר: "הפריצה בשיחות תתרחש אם הסורים יסכימו להעלות את דרג השיחות, ולא לדרוש שישראל תתחייב מראש על נסיגה מהגולן". בהתייחסותו להתנהגותה של דמשק, אמר: "אינני מצליח להבין את מדיניותו של אסד".

בנושא הפלסטיני, חזר סגן שר החוץ על עמדתו, כי יש לפתוח לאלתר במשא ומתן על הסדר הקבע, כי יותר מדי מאמצים מושקעים בנסיון להגיע להסדר, שאם יושג יתקיים רק לזמן קצר.

הוא הביע שביעות רצון מן השיחות שהתקיימו ביום ה' האחרון בין ראש הממשלה לבין יו"ר אש"ף במחסום ארז, וכינה את המפגש "שיחה מציאותית וגלויה".

לדבריו, אמר לראש הממשלה עם סיום המפגש, כי "לו היה נוכח קהל במפגש הזה, היו הצדדים מבינים יותר לעומק את הקשיים העומדים בדרכינו ואת הרצון האמיתי של שני הצדדים להגיע לשלום".

דבר DAVAR

ההסתדרות הכללית של העובדים בארץ ישראל
עיתון עובדי ישראל
המו"ל: "דבר בע"מ"
נדפס ב"דפוס דבר בע"מ"
המערכת וההנהלה תל־אביב
רחוב שוקין 45 ת.ד. 199, מיקוד 65233
טלפון: 03-5286141 (6 קווים)
פקסימיליה: 03-294783
מחלקת המודעות, טלפונים ישירים
5286156, 5281860, 5298032
פקסימיליה מודעות: 03-298032
טלפון לפניות הציבור 07.30-22.00, 03-5286141

מייסד ועורך ראשון: ברל כצנלסון
עורך ראשי: ד"ר יורם פרי
עורך אחראי: דניאל בלוך
סניפים:
בית "דבר" רחוב שוקין 45 ת"א
טלפון: 5286141, מיקוד: 65233
ירושלים: רחוב הלל 16
טלפון: 02-256873
חיפה: רחוב הנביאים 27
טלפון: 04-620111
רחובות: רחוב הרצל 168
טלפון: 08-451381, 08-453798
הפצה "יוד" 03-377056

דוח מבקר הפנים בהסתדרות: נעלמו תיקי נבחרים שפרשו לפנסיה מוקדמת

הדוח קובע עוד כי כספי קרן השביתה שימשו ביטחונות להלוואות; נציגי ההסתדרות בחו"ל ניהלו את חשבונות הבנק תחת חתימתם, כחשבונות פרטיים

מאת אפרים דוידי

התיקים האישיים של נבחרי ההסתדרות שפרשו לפנסיה מוקדמת "אינם בנמצא". בתיקים אחרים "התיעוד התייקר לקיים". כך עולה מדוח של מבקר הפנים של ההסתדרות, עדי קגל, שהוגש אתמול להנהגת ההסתדרות. הדוח השנתי, החמישי במספר, של המחלקה לביקורת פנים בהסתדרות, הוא הראשון המתפרסם ברבים. יו"ר ההסתדרות, חיים רמון ציין, כי "זו פעם ראשונה שדוח מבקר הפנים מפורסם. עד עתה דוחות אלה היו חסויים ונועדו לעיונם של מזכ"ל ההסתדרות, נבחר ההסתדרות יו"ר אגף מינהל בלבד".

יצויין שבדו"ח לא נמסרים שמות, כנהוג בדוחות מבקר המדינה. אך בהתייחסו למזכ"ל ההסתדרות לשעבר וכיום שר התחבורה, ישראל קיסר נאמר: "הביקורת מצאה כי לגבי נבחר מסוים, המוסד מימן במשך תשע שנים את חלק הנבחר והמוסד גם יחד, לקרן הגמלאות המרכזית, וזאת באישור רשות השיפוט. יצויין שבאותה תקופה הנבחר לא קיבל פנסיה מוקדמת או משכורת מהוועד הפועל".

עוד עולה מהדוח כי לשבעה מקבלי פנסיה מוקדמת לנבחרים בוועד הפועל ו־23 מתוך 32 מקבלי פנסיה מוקדמת, בעבר מזכירי מועצת הפועלים, מופרשים סכומים לקרנות ההשתלמות. "לדעת הביקורת הוצאה זו מנוגדת לקבוע בחוקת העבודה".

להלן עיקרי הביקורת, בדוח בן 252 עמודים:

• המחלקה לנוער באגף לתרבות, קהילה וספורט: הדוח קובע כי למחלקה אין תוכנית עבודה שנתית ורב שנתית, תיקצוב קיני ההסתדרות, הנוער העובד והלומד, נקבע אך ורק לפי מספר החניכים בקן, והקשר עם תנועות הנוער והמפגשים עם ההנהגות שלהם, אינם מסודרים בנוהל ואינם מקבלים ביטוי בכתובים. נסיונות שנעשו לפעילות בקרב נוער מחוץ לתנועות נוער לא הושלמו, או לא עלו יפה.

• קופת הוועד הפועל: הנוהל הקיים בקופת בית נבחרי ההסתדרות לא עודכן תקופה ארוכה, סלטים בהיעדרים והתייחסות לסדרי בטיחות כלליים ומיבניים. פעילות הקופה הצטמצמה באופן משמעותי בתקופה האחרונה, בעקבות ביטול [illegible] וניבוסים לגבי תפקודה בעבר במסגרת [illegible].

• הסכמות נציגויות ההסתדרות בחו"ל: מימצאי הדוח מצביעים על ליקויים מינהליים מהותיים, היעדר נהלים ובקרות, חוסר בהירות בתפקידים ובסמכויות, ניהול הכספים של הנציגויות באמצעות חשבונות בנק בחו"ל, תחת שם החתימה של הנציג ולא תחת שם הנציגות, כך שלמעשה אלה הם חשבונות פרטיים לכל דבר. הוועד הפועל אינו מבצע בקרה מקצועית ומהותית בחשבונות הנציגויות.

• הרשות לתרבות במושבים באגף לתרבות וחינוך: לרשות תוכנית עבודה שנתית המוגדרת במטרותיה, קבועה מדי שנה. אין תוכנית עבודה רב־שנתית, לרשות אין נהלים ותקנונים.

• קרן תנופה לצמיחה: הקרן מעניקה הלוואות עד 200,000 ש"ח. במארס 1994 יתרת כספי הקרן היתה 13.8 מיליון ש"ח, המושקעים בקרן נאמנות "אלמוג" של בנק הפועלים. בתקופת אפריל 1992 - מארס 1994, קיבלו הלוואות 27 מפעלים בערך ממוצע של 2.5 מיליון ש"ח. בשל כשלים של ההנהגה הקודמת נאלצה הקרן להגדיל את ההפרשה לחובות מסופקים בסך של 5.3 מיליון ש"ח, עם אפשרות ריאלית שחלק מההלוואות לא יוחזרו, וזאת בגין קבלת בטחונות לא מספיקים. הקרן לא ניצלה יתרות בהיקף של כ־14 מיליון ש"ח. אחזקתם של הכספים בקרן נאמנות ללא החלטת ועדות השקעות מעמידה בספק את מילוי מטרותיה המקוריות של הקרן.

• היחידה הארצית לשילוב איזורי באגף לארגון ומועצות הפועלים: בעת הביקורת נמצאה היחידה ללא מסמך מדיניות מגובש ומאושר, ללא הגדרות ברורות של תפקידים וסמכויות, וללא נוהלי עבודה ובקרה בסיסיים. תקציבים לא נוהלו כמתחייב מסדרי מינהל תקין. נמצאו ליקויים חמורים בבקרה על העברת כספים. הביקורת ממליצה להפסיק פעולות אלה לאלתר.

• מדור למחשבים אישיים ביחידה למידע ומיחשוב: הביקורת מציינת לחיוב את הישגי המדור בהקמת מערכת מיחשוב הכוללת כ־400 מחשבים אישיים ותקשורת ארצית לכל מועצות הפועלים. הביקורת מוסיפה כי תהליך רכש ציוד אינו אחיד לכל מדורי היחידה. אין די השתלמויות לצוות המדור, תנאי העבודה הפיסיים במדור אינם נסבלים ועלולים לפגוע בציוד ובתפוקה. מערכת המעקב התקציבי ביחידה למידע ומיחשוב: פיתוח המערכת נמצא לוקה בחסר, לא נקבעו קריטריונים להרשאות משתמשים, תיעוד קיים רק באופן חלקי.

• מערך הייעוץ המשפטי: בשנת 1993 עלות שכר למשפטנים שכירים הסתכם בכ־3.5 מיליון ש"ח תוך חריגה של 54.6 אחוז מהתקציב המאושר. באותה שנה עלות שכר למשפטנים חיצוניים הסתכמה בכ־1.9 מיליון ש"ח. בשנת 1994 עלות משפטנים שכירים הסתכמה בכ־4.4 מיליון ש"ח, ועלות שכר טירחה למשפטנים חיצוניים הסתכמה בכ־1.7 מיליון ש"ח.

• יתרות חופשה שנתית וחופשת מחלה בוועד הפועל: ההתחייבות הכספית ללא תנאים סוציאליים, בגין ימי חופשה שנצברו ל־30 ביוני 1994, עומדת על סך של כ־5.8 מיליון ש"ח. נמצאו יתרות חופשה חריגות למספר רב יחסית של עובדים, העולות על היתרה המירבית המותרת. למספר עובדים נמצאו יתרות שליליות בהיקף משמעותי.

• קרן השביתה המרכזית: הקרן לא נרשמה כיישות משפטית, האגף לאיגוד מקצועי לא גילה מעורבות בנעשה בקרן ולא דרש דיווח על יתרות כספיות העומדות לרשותו. יצויין שממסמכים שהתקבלו מבנק אוצר החייל עולה כי פקדונות קרן השביתה שימשו כביטחון לאובליגו של ההסתדרות בבנק, ולהלוואות שניתנו למפעלי תרבות וחינוך, מרכז "הפועל" ומועצת פועלי חיפה.

• מרכז פעילות ההסתדרות בבית־ברל: נמצא כי במהלך השנים בוצעו שיפוצים במבנים בשימוש ההסתדרות, ההסתדרות מימנה שיפוצים בקמפוס, במבנים ובשטחים שלא היו בחזקתה. • אגודה למען הנבר: העמותה "אימצה" את מתקני ההסתדרות בהם היא שוכנת ופירסמה מודעות "בחסות ההסתדרות" ללא סמכות וללא רשות, כל זאת ללא הסדרים חוקיים מקובלים בינה לבין הגוף המארח. להסתדרות אין מושג או בקרה על פעילותה, זאת למרות שמדי פעם היא קיבלה הקצבה ממנה.

יצויין כי עדי קגל, ששימש כממלא־מקום המבקר הפנימי זה שמונה שנים, נבחר ומונה למילוי תפקיד המבקר באופן רשמי.

קצינת ח"ן ראשית תא"ל ישראלה אורון והח"כ נעמי חזן ביום העיון "נשים ושירות בצה"ל" שנערך באוניברסיטת תל־אביב ביוזמת שדולת הנשים (צילום: יצחק אלהרר/ "יסקום 80")

ח"כ אור: לא צריך קצינת ח"ן ראשית

"בוועדת חוץ וביטחון מתנהל בימים אלה ויכוח: האם צה"ל צריך להשאר צבא העם – או שהוא צריך להפוך לצבא שמגייס רק את מי שהוא צריך"

(ע). – "לא צריך להיות מוסד של קצינת ח"ן ראשית, כי לא צריכה להיות בצבא מסגרת של נשים בלבד". כך אמר אתמול יו"ר ועדת חוץ וביטחון, ח"כ אורי אור, ביום עיון על נשים ושירות בצה"ל.

ח"כ אור אמר, כי יש לשאול את הנשים אם הן בכלל מעוניינות בשוויון מלא בצבא. "אינני בטוח שנשים מעוניינות בכך", אמר.

עוד אמר יו"ר ועדת חוץ וביטחון, כי שירות הנשים הוא נושא שהתחבטו בו עוד בתקופת מלחמת השיחרור. לדבריו, אנו חיים עדיין בצל אותה גישה, שלפיה מקומם של זקנים, נשים וילדים, אינו בשדה הקרב.

האלוף (מיל') אורי אור אמר, כי כעת מתנהל ויכוח בוועדת חוץ וביטחון, האם הצבא צריך להיות דיפרנציאלי, כלומר, לא צבא העם, אלא צבא שמגייס רק את מי שהוא צריך. "אני טוען שעדיין אין מקום לזה", אמר.

הצבא כקולט עלייה

בהתייחסו לתהליך השלום ולגיוס לצה"ל, אמר ח"כ אור, כי לדעתו צה"ל אינו יכול להשתנות באופן בסיסי בחמש השנים הבאות, "כי עדיין אין מצב של שלום". הוא הוסיף, כי בחברה שקלטה 700 אלף עולים בחמש השנים האחרונות, הצבא משמעותי גם כחלק מתהליך הקליטה וההזדהות.

ח"כ אור אמר, כי הוא מציע לבחון את השאלה עד כמה בנות רוצות להתגרב ליחידות קרביות.

יחד עם זאת אמר, כי בצבא של היום יש מקום רחב יותר, מאשר בצבא בראשיתו, להרחבת אפשרויות שירות נשים. זאת, "לאור ההתפתחות הטכנולוגית והעובדה שבמלחמה המודרנית העורף הוא גם חזית". ח"כ אור אמר, כי גיוס חיילות ליחידות קרביות אינו רצוי.

יותר חיילות

סגן־אלוף (מיל') עמי ליברמן, ששירת באגף התכנון בצה"ל, סקר ביום העיון את תרומת שירות החיילות לצה"ל בין השנים 1983־1993.

לדבריו, בעשור זה חלו שינויים משמעותיים במספר המשרתים במערך הסדיר. לדבריו, מצבת אנשי צבא הקבע והאזרחים עובדי צה"ל קטנה ב־17 אחוז, מצבת החיילים בחובה עלתה ב־23 אחוז, ומצבת החיילות עלתה ב־43 אחוז.

ליברמן סקר את התפתחות מצבת כוח האדם של גברים ונשים בשירות חובה בין השנים הללו ואמר, כי במקצועות הקצונה, היקף קצונת הגברים גדל ב־29 אחוז ואילו מספר של קצינות החובה גדל ב־103 אחוז.

בהתייחסו להתפלגות מצב כוח־אדם, בין המערכים השונים ב־1993, אמר ליברמן, כי בתחום קצונת החובה, אחוז הקצינות מכלל החיילות עומד על 7.1 אחוזים, בעוד ששיעור הקצינים בחובה מכלל החיילים עומד על 4.9 אחוזים בלבד.

לדבריו, במערך האיכותי משרתות 45.1 אחוז מהבנות, לעומת 12.6 אחוז מהבנים, וגם במנותן המחולקת גדולה יותר מכמות הבנים.

לעומת זאת, ייצוגן של הבנות נמוך במערכי הלוחמה וההדרכה. במערך הטכני הוא עומד על 1.8 אחוז בלבד, ובנהיגה 1.1 אחוז מכלל המשרתות.

עוד אמר, כי במערך ההדרכה והמבצעים חלה פריצת דרך בקרב נשים בעשור האחרון. לדבריו, במערך המינהלה והפקידות קיימת הפרדה ברורה בין הבנות המועסקות ברובן במקצועות הפקידות, כאשר מנגד תפקידי המינהלה שמורים לבנים.

ליברמן הוסיף, כי במסגרת סקר שנערך ב־91', במטרה לבחון את שביעות הרצון של חיילים וחיילות משירותם הצבאי, עולה כי אין לקבל את הטענה כאילו רוב הבנות חשות בזבוז וחוסר סיפוק בעת שירותן בצבא, יותר מאשר בנים.

יו"ר שדולת הנשים בישראל, פרופ' אליס שלוי, אמרה ביום העיון, כי נושא הנשים בצה"ל ועתידן לא יורד מסדר היום הלאומי. היא שאלה מדוע בתהליך שלום הדמויות העיקריות הפועלות הן רובא גברים ולא נשים, למרות העובדה שנשים הצליחו להידבר מהר יותר ומוקדם יותר.

הכנס נערך באוניברסיטת תל־אביב מטעם הפורום ללימודי נשים, המכון לחקר חברתי והחוג לאנתרופולוגיה באוניברסיטת תל־אביב, בשיתוף שדולת הנשים בישראל.

[illegible] מוסר, כי קצינת ח"ן ראשית אל"מ ישראלה אורון, אמרה כי ביום בו השתלבנה הנשים בכל ענפי הצבא השונים ומעמדן יהיה קבוע וגבוה, רק אז אפשר יהיה לבטל את חיל הנשים, שהוא לדבריה, גוף שקם רק כדי לקדם את מעמד האשה בצה"ל ואין לו זכות קיום בפני עצמו.

אי־אמון של 'דרומים' בבי"ס שהתחייב לטפח מסורת המזרח: רק 9 נרשמו אליו

מאת יגאל פיינברג

[illegible] 944 תלמידים המתגוררים בדרום תל אביב בחרו ללמוד בשנה הבאה בחטיבת הביניים הדרומית "קדמה", שמקימיה הבטיחו תעודות בגרות, טיפוח אישי לכל ילד וטיפוח מורשת המזרח בבית הספר.

הנתון על שיעור ההרשמה הנמוך ל"קדמה" נמסר אתמול על ידי ראש מינהל החינוך בתל אביב, שמואל דורפמן, במסיבת עיתונאים.

לדבריו, ההרשמה הנמוכה היא "הצבעה ברגליים" נגד בית הספר "קדמה", ונובעת מכך "שבית הספר ניסה למכור את עצמו כבעל אופי עדתי מסויים, ודבקה בו סטיגמטיזציה עדתית".

דורפמן מסר, כי למרות מספר הנרשמים הנמוך, הפעלת "קדמה" כחטיבה תחודש בשנה הבאה, היות שהוא מאמין "שבעתיד בית הספר יקנה מוניטין, יוכל למכור את עצמו ולהראות לאוכלוסיה תוצרים".

נתוני ההרשמה לחטיבות הביניים בקרב אוכלוסיית ההורים בדרום תל אביב, שהוצגו אתמול על ידי דורפמן, מוכיחים כי 35 אחוז מההורים ה"דרומים" בחרו לשלוח את ילדיהם לחטיבות ביניים "צפוניות". עוד 24 אחוז מהורי הדרום ציינו, שהם מוכנים לשלוח את ילדיהם לחטיבות ביניים בצפון כעדיפות שניה.

דורפמן טען, כי בחירת הורי הדרום היא ניצחון לאינטגרציה, היות ש־57 אחוז מהם העדיפו לשלוח ילדיהם לצפון בבחירה ראשונה ושניה. "כל ילד דרומי שנשלח ללמוד בחטיבת ביניים "צפונית", מזכה את בית הספר הקולט בתוספת של שתי שעות בשבוע, שהן כ־4,600 ש"ח לשנה.

מחזיק תיק החינוך בעירייה, ח"כ אביגדור קהלני, טען כי נתוני בחירת ההורים בדרום תל אביב מעידים על רצון הורי הדרום שילדיהם ילמדו בצפון. "זה נוגד את השאיפה שלנו לאינטגרציה, אבל אצלי ערך יכולת ההורה לבחור את בית ספרו הוא ראשון במעלה. אני מייחס חשיבות לצד הדמוקרטי בעניין יכולת ההחלטה של ההורה", אמר קהלני.

הוא הבטיח שיפעל להקמת עוד חטיבות ביניים "דרומיות", כדי לענות על הביקוש של הורי הדרום לבתי ספר "דרומיים".

בדרום תל אביב יש כיום ארבע חטיבות ביניים. בשתיים מהן, עירוני ט' ואורט יד סינגלובסקי, ההרשמה גדולה ממספר מקומות הלימוד. לעירוני ט' נרשמו 296 תלמידים בעוד שמספר מקומות הלימוד הוא רק 220.

לבית הספר הדרומי רוגוזין נרשמו 54 תלמידים, בעוד שמספר המקומות הוא כ־90 ולבית הספר קדמה כאמור נרשמו רק 9, בעוד שמספר המקומות הוא 75.

לחטיבות הביניים בצפון תל אביב נרשמו 310 תלמידים, מהם 56 לעירוני א', 41 תלמידים לעירוני ד', 36 תלמידים לאליאנס, תלמיד אחד לעירוני י"ד, 19 תלמידים לעירוני ט"ז, 75 תלמידים לגמנסיה הרצליה, 25 תלמידים לתיכון חדש ו־44 תלמידים לעמל לידידיים.

בנוסף לכך נרשמו כ־70 תלמידי בית הספר היסודי איילון לגמנסיה הרצליה, ואילו 9 מהם נרשמו לבית הספר ה"דרומי" אורט סינגלובסקי.

גם דורפמן וגם קהלני סירבו למסור נתונים על התפלגות תלמידי הדרום בתכנית הבחירה. לטענתם, הבחירה לא הביאה להחלשות חטיבות הביניים בדרום תל אביב.

חבר מועצת עיריית תל אביב, יעקב רנר, מסר בתגובה שכישלון בית הספר "קדמה" נובע מכך שהוא "הלך לכיוון עדתי".

לנוכח ההרשמה הנמוכה לבית ספר קדמה, שזכה לתמיכה אישית מצד שר החינוך אמנון רובינשטיין, נמסר מלשכת דובר משרד החינוך, כי ההרשמה בדרום תל אביב לא הסתיימה עדיין, ואם המספר הסופי של התלמידים יישאר נמוך, ישקול משרד החינוך את צעדיו לנוכח הנתון שיתקבל בתום עונת ההרשמה.

המשטרה: בקרוב ייערכו מעצרי בכירים בפרשיית השוחד באוצר

המחוזי ביטל את ההחלטה לשחרר ממעצר את נח מן ויחזקאל פולק; המשטרה הציגה חומר חסוי על "בכירים ביותר" המעורבים בפרשה

מאת אלי ברנר

בית המשפט המחוזי בתל־אביב נענה אתמול לערר שהגישה המשטרה על החלטת שופט המעצרים מיום שישי לשחרר ממעצר את פקיד האוצר נח מן ואת איש העסקים יחזקאל פולק, החשודים במתן שוחד וקבלתו, והאריך את מעצרם עד יום רביעי.

נח מן, מנהל מחלקת הדיור באגף החשב הכללי במשרד האוצר, נעצר לפני שבועיים בחשד לקבלת שוחד מאיש העסקים יחזקאל פולק. על פי טענות נציג היחידה הארצית לחקירות הונאה במשטרה, שהוצגו בבית משפט השלום, פולק, בעליהם של מבנים ומגרשים רבים, שיחד את מן, האחראי לאיתור מבנים להשכרה עבור הממשלה.

על פי החשד שילם פולק 10,000 ש"ח עבור תיקוני רכבו של מן במוסך, ורכש עבורו מדפסת למחשב בערך של 1,400 ש"ח. גם 50,000 ש"ח וכמה אלפי דולרים שנמצאו בביתו של מן על ידי חוקרי המשטרה, חשודים ככספי שוחד מפולק. לפי החשד, שיחד פולק את מן כדי שזה "יעדיף" לשכור מבנים בבעלותו עבור המדינה.

ביום שישי ביקשה המשטרה להאריך מעצר השניים מעבר ל־11 הימים שכבר שהו במעצר. שופט השלום משה שמאי הורה לשחרר אותם בערבות אך הסכים לדחות את השחרור לאתמול, כדי לאפשר לנציגי היחידה הארצית לחקירות הונאה להגיש ערר לבית המשפט המחוזי.

נציגי היחידה אמרו לשופט כי מדובר בפרשיית שוחד בהיקף גדול, וכי בכירים ביותר קיבלו שוחד. רפ"ק מיכאל מאירוביץ' העביר לשופט חומר חסוי בנוגע לאנשי ציבור המעורבים בפרשה, וציין כי בקרוב יתבצעו מעצרים של בכירים.

אתמול דחה רפ"ק מאירוביץ' בפני שופט המחוזי אברהם בייזר, את טענת בית משפט השלום כי בקשת המעצר נועדה רק לאפשר למשטרה לקיים את החקירה בנוחות. לדבריו קיים חשש ממשי שהחשודים ינסו לשבש את הליכי החקירה, ולתאם עמדות עם נתפסים לעבירות הנחקרות. לדבריו, עוד ביום הראשון למעצרו ניסה נח מן לשבש הליכי חקירה. הוא הוסיף כי פעולותיו של פולק נעשו בשיתוף פעולה עם בני משפחתו, וקיים חשש כי ינסה לתאם גרסאות עימם ועם אחרים. עוד טען מאירוביץ' כי במהלך החקירה התקבל חומר חדש, המעלה חשדות כבדים נוספים נגד פולק. החוקר ביקש להאריך את מעצר החשודים ב־12 ימים נוספים.

עו"ד אביגדור פלדמן, המייצג את נח מן, טען כי זה אינו שייך לחבורה העבריינית, והשהיה במעצר קשה עליו. עו"ד דוד יפתח, המייצג את פולק, טען כי מרשו [illegible] תנאי המעצר הקשים, בתאים צפופים תוך שינה על הרצפה, נועדו רק לשבור את רוח החשודים.

השופט אברהם בייזר, החליט לאור מורכבות החקירה והחומר שהוצג בפניו, לדחות את שחרור החשודים למספר ימים, כדי לאפשר למשטרה לבצע את פעולות החקירה הדחופות כשהשניים עוד במעצר. מעצר השניים הוארך ליום רביעי, ולאחר מכן ישוחררו לפי התנאים שנקבעו בבית משפט השלום, כלומר מעצר בית מהלוס ל־15 ימים בערבות 80 אלף ש"ח, כשמניין 15 הימים יתחיל לרוץ מיום השחרור בפועל.

ניסיון להגיע לפשרה עם העובדים הזרים שלא קיבלו את שכרם באתר בהוד השרון

ח"כ עמיר פרץ: ההסתדרות נערכת להקמת מחלקה מיוחדת לטיפול בעובדים הזרים

מאת אפרים דוידי

ניסיון להגיע לפשרה עם עובדי הבניין הזרים בשכונת הווילות רמת השרון שבהוד השרון, ששכרם לא שולם במשך חודשיים, הסתיים אתמול ללא תוצאות.

מזכיר מועצת פועלי הוד השרון, אלמוג בורשטיין כינס אתמול בלשכתו את נציגות העובדים הזרים שנבחרה בסוף השבוע, ואת הקבלן של חברת ישרקו, שהעסיקה את העובדים, ונציגי חברת דרעד, שעבורה נבנות הווילות. המו"מ בין הצדדים נמשך כארבע שעות והסתיים, כאמור, ללא תוצאות.

לדברי בורשטיין מתגבשת הצעה שהעובדים הזרים יקבלו כ־75 אחוז משכרם. חובותיה של חברת ישרקו לכ־300 העובדים הרומנים והתאילנדים נאמדים בכחצי מיליון דולר – כ־2,000־3,000 דולר לעובד.

בורשטיין מסר, כי העובדים מוכנים להמשיך ולעבוד באתר, אך דורשים ערבויות לתשלום משכורותיהם בעתיד. המו"מ בין הצדדים יימשך עד למציאת פתרון. העובדים הפגינו ביום שישי שעבר והתכוונו לפתוח אתמול בשביתת רעב.

הנהגת ההסתדרות ובית נבחרי ההסתדרות דנו אתמול במצבם של העובדים הזרים. חבר ההנהגה בניימין גונן (חד"ש), אשר דרש לקיים את הדיון, אמר, כי "מתנהגים לעובדים הזרים כאל שבויי מלחמה". יו"ר האגף לאיגוד מקצועי, ח"כ עמיר פרץ, השיב, כי "ההסתדרות נערכת להקמת מחלקה מיוחדת לטיפול בעובדים הזרים, על אף שעובדים אלה אינם משלמים דמי טיפול ארגוני". לדבריו "העובדים הזרים צריכים לקבל יחס דומה לעובדים הישראלים ולא יעלה על הדעת להלין את שכרם ולשכנם בתנאי מגורים מחפירים".

בהשיבו לשאילתא שהגיש אורי אגמי (עבודה) בישיבת בית הנבחרים אמר ח"כ פרץ, כי "העובדים הזרים משפיעים על רמת השכר במשק הישראלי. יש עתה 55 אלף עובדים זרים, ביניהם כאלה המועסקים בתנאים מחפירים ואנו צפויים 'לפיצוץ' פרשיות נוספות דוגמת זו בהוד השרון".

חברת בית הנבחרים רות רזניק (רס) ביקשה לדון גם במצבן של העובדות התאילנדיות "שהפכו לשפחות. יש כאלה שהפכו אף לשפחות מין ויש לעצור את התהליך".

קטאר: אנו בוחנים פתיחת משרד אינטרסים ישראלי

דוחה (ע"א.אפ.ב.) – קטאר בוחנת בקשה ישראלית לפתיחת משרד אינטרסים בדוחה. כך מסר אתמול שר החוץ הקטארי, השייח' חמאד בן ג'אסם ארת'אני.

"ישראל ביקשה לפתוח משרד אינטרסים. אנו ממתינים לרגע המתאים לקבלת ההחלטה", אמר השייח' חמאד.

עוד אמר השייח', כי חברה אמריקאית מבצעת "בדיקת כדאיות הנחת צינור לאספקת גז טבעי בין הנסיכות לישראל.

עם זאת ציין השייח', כי קטאר תממש הפרוייקט רק לאחר שתושג התקדמות משמעותית בערוצים הסורי והלבנוני בשיחות השלום.

חזבאללה: נמשיך בתקיפות נגד ישראל

(ע"א.ב.ב.).– סגן המזכיר הכללי של החזבאללה השייח' נעים קאסם, אמר אתמול כי "ישראל מאיימת על תנועות ההתנגדות, על לבנון ועל סוריה. ריבוי האיומים חושף רק את חולשת תוכניותיה". בהמשך דבריו ציין כי מתקפות הארגון נגד ישראל יימשכו.

"אנו יודעים שישראל מכינה תוכניות, אולם אנו עושים כמותם. אנו מכירים בדיוק את מזימותיה ומוכנים לעמוד מולך", אמר קאסם בכינוס של כ־2,000 איש, לציון יום השנה ה־16 להקמת הרפובליקה האיסלאמית באיראן.

"אנו בטוחים במצבנו כיום ובטוחים בעתידנו. החיזבאללה לא תפרוק את נשקה וההתנגדות לא תיפסק מבלי להתייחס למחיר שנשלם", הוסיף השייח' קאסם.

החמאס יחרים את הבחירות הפלסטיניות

(עי"ר).– "תנועת החמאס, שמטרתה להשמיד את מדינת ישראל, תחרים את הבחירות הפלסטיניות באזורי הממשל העצמי", אמר אתמול מנהיג הארגון, מחמוד זאהר.

"לא ניקח חלק בבחירות מעין אלה", אמר זאהר לכתב השבועון הגרמני "פוקוס". "אם הרוב יתמוך בנו בבחירות, נהיה חייבים ליישם את הסכם האוטונומיה, לו אנו מתנגדים".

זאהר הוסיף ואמר כי לתנועת החמאס תבוכה רבה בגין הקיצונים המוסלמים, אולם למרות זאת הוא עדיין מתנגד להצטרפותה לבחירות.

שר החוץ העיראקי יצא לביקור במרוקו

(ע"א.ב.ב.).– שר החוץ העיראקי, מוחמד סעיד אל־שחף, הגיע אתמול אחר־הצהריים לראבאט, כשהוא נושא עימו איגרת מנשיא עירק, סדאם חוסיין, למלך חסאן השני ממרוקו, מסר מקור מרוקאי רישמי.

לא נמסר מה תוכן האיגרת, אולם ייתכן שהיא דנה בבקשה העירקית להסרת האמברגו שהוטל על עירק לאחר פלישתה לכווית ומשבר המפרץ, באוגוסט 90'.

מלך מרוקו יערוך ב־15 במארס ביקור ממלכתי בארה"ב, ואין לשלול את האפשרות שנשיא עירק מבקש "שיכנוע מרוקאי", כדי לרכך את עמדת ארה"ב בנושא האמברגו.

חברת החשמל

מכרזים

מכרזים

חב' החשמל מבקשת לרכוש טובין/שרותים כמפורט להלן:

מכרז מס'	תואר הנושא:	תשלום כולל מע"מ עבור טפסי המכרז (התשלום לא יוחזר):
488965	מלגזות ידניות חשמליות כושר הרמה 1,000 עד 1,250 ק"ג, ללא משקולת נגדית כמות: 6 מלגזות שלב א' - שלב הגשת הנתונים הטכניים של המלגזות ללא מחירים.	468 ש"ח
491933	לוח פלטה פיברגלס לארון פוליאסטר מורחב	468 ש"ח

מועד האחרון להגשת ההצעות למכרזים הנ"ל הינו: 5.03.95, שעה: 11:00

מכרז מס'	תואר הנושא:	תשלום
489508	ארונות פוליאסטר לריכוז 6/12 מונים שלב א' - שלב הגשת הנתונים הטכניים של ארונות ללא מחירים. על המציע לצרף להצעתו שרטוטים, הסכמי ידע, מסמכים ודוגמאות כנדרש בטופסי המכרז.	1,170 ש"ח
489503	סרגלי מבטיחים גודל "00" עם ידית שליפה שלב א' - שלב הגשת הנתונים הטכניים של הסרגלים ללא מחירים. על המציע לצרף להצעתו דוגמאות שרטוטים, תעודות, אישורים וכל המסמכים הנדרשים במפרט ובמכרז.	1,170 ש"ח

מועד האחרון להגשת ההצעות למכרזים הנ"ל הינו: 12.03.95, שעה: 11:00

תנאים מוקדמים לכל המכרזים (בנוסף לתנאים המוקדמים המפורטים לגבי כל מכרז):

א. המצאת ערבות לקיום ההצעה בשיק פרטי בשיעור 5% מערך ההצעה, למעט מכרזים בהם נדרשים נתונים טכניים בלבד (שלב א').

ב. ההשתתפות במכרז מותנית גם בקיום התנאים המוקדמים המפורטים בתקנות חובת המכרזים התשנ"ג 1993 סעיף 6 (א) 1, 3,2 (רישום כדין, עמידה בתקנים מחייבים ואישורים לפי חוק עסקאות גופים ציבוריים).

את טפסי המכרזים ניתן לקבל במחי חקר שווקים ומכרזים שדי פל-ים 11, חיפה, בימים א' - ה', בין השעות 9:00 - 12:00 כנגד שובר תשלום המעיד על תשלום לחשבון חב' החשמל בכל אחד מסניפי בנק הדואר (התשלום לא יוחזר).

שוברי תשלום ניתן לקבל בכתובת הנ"ל באמצעות פניה לטל: 04-615454/5.

לפני רכישת טפסי המכרז ניתן לעיין בהם במשרדי מחי חקר שווקים ומכרזים בכתובת הנ"ל.

על ההצעות למכרזים להגיע במעטפות סגורות לתיבת המכרזים מס' 1 שנמצאת בבנין פל-ים בחיפה, בכתובת הנ"ל, עד למועד האחרון שנקבע להגשת ההצעות, כמפורט לעיל.

אין החברה מתחייבת לקבל את ההצעה הזולה ביותר או כל הצעה שהיא.

יש לך ידיד בסביבה

רמון לחברי בית הנבחרים: אני פה לתקופה ארוכה – אין סכנת נטישה

סיעת העבודה בהסתדרות תבחר צוות מו"מ להקמת מערך משותף עם "רם"

מאת אפרים דוידי

"אני פה לתקופה ארוכה – אין סכנת נטישה". כך אמר אתמול יו"ר ההסתדרות, ח"כ חיים רמון לחברי בית נבחרי ההסתדרות, בתגובה לשאלתה של אחד מראשי סיעת הליכוד בהסתדרות, עו"ד זבולון שליש, שביקש לדעת "מתי מר רמון עומד לנטוש את ההסתדרות?"

רמון השיב בבימה מבודחת, "אני רואה שבקרב חברי הליכוד יש חרדת נטישה. אפשר לקחת תרופות נגד הפרעה זו". לקריאת ביניים "בדיוק עד מתי אתה פה", הגיב רמון בקשיחות רבה יותר, "עד שאני אודיע לך".

סיעת העבודה בהסתדרות החליטה אתמול לפעול להקמת מערך משותף עם "רם" בהסתדרות, במסגרת מאמצי "העבודה" להחזיר לשורותיה את הפורשים ממנה, ואישרה בכך את המלצת ראשי הסיעה. בישיבה שקיימה סיעת העבודה בהסתדרות, בהשתתפות מזכ"ל המפלגה, ח"כ ניסים זווילי, אישרה הסיעה הקמת צוות למו"מ עם "רם", שימנה בין 5 ל־6 חברים. הרכב הצוות ייקבע במועד מאוחר יותר.

יו"ר הסיעה בהסתדרות, חיים הברפלד, אמר כי הרכב צוות המו"מ של העבודה, ייקבע על פי הרכב צוות המו"מ מטעם "רם", אולם נודע, כי קיים קונצנזוס לגבי מספר אנשי הסיעה שיהיו בצוות: חיים הברפלד, פיני שומר, שלמה אביטן, עו"ד עופרה פרידמן, פיני קבלו וגגה בוטנסקי.

חלק מחברי הסיעה ביקשו לנהל תחילה מו"מ עם שלושת הח"כים שפרשו מהמפלגה והקימו את סיעת "חיים חדשים בהסתדרות". היו גם חברים שהתמרמרו בקול רם, על כך שהחלטות גורליות בהסתדרות, נקבעות "בסביבתו הקרובה של זווילי", והסיעה בהסתדרות משמשת בעצם "חותמת גומי" בלבד להחלטות אלה. ח"כ זווילי השיב כי במרכז המפלגה הקרוב תועבר החלטה המעניקה חנינה כללית לכל פורשי העבודה. הוא ביקש מהסיעה "אור ירוק" למערך משותף, ואמר כי אי אפשר לתבוע את פירוק רם כתנאי.

הברפלד ציין כי הוא מצדד בשובו של רמון למפלגה. "רמון הוא אמנם החבר הבולט ביניהם, אבל יש עוד מאות חברים שפרשו מהמפלגה, והחזרתם תחזק את מפלגת העבודה", אמר הברפלד. הוא הוסיף: "אנו צריכים להתאחד ולקוות שההסתדרות תחזור לידי העבודה. לא נתאחד עם רם, אך אנו הולכים למהלך של מצב טוב יותר".

יו"ר האגף לארגון ומועצות פועלים, פיני שומר, אמר במהלך הדיון כי יש להקים מערך משותף דוגמת המערך שהיה עם מפ"ם. עוד אמר כי "אין לשכוח את הקואליציות במועצות הפועלים השונות ויש לדאוג גם להן". יו"ר נעמת, עו"ד עפרה פרידמן, דרשה כי לא יינתנו שיריונים לחברים, וכי הסיעה תנהל מו"מ רק עם סיעת "חיים חדשים" ולא עם כל סיעת "רם". יו"ר אגף החינוך, ראלב מג'אדלה, הדגיש בדיון כי "אסור לנו לחזור על ארבע, אנחנו נקבע את כל המהלכים מההתחלה, יחד עם אסטרטגיה וטקטיקה ברורות וקבועות מראש".

יו"ר האגף לצעירים, גגה בוטנסקי, צידדה בעמדתו של מג'אדלה והוסיפה כי "עדיין מוקדם מדי להצהיר הצהרות. על הסיעה לשבת ולדון מה הן עמדותיה כסיעה עצמאית לגבי האיחוד עם רם". מזכ"ל הסתדרות הנהגים והמכונאים, שלמה שני קרא "למקד את הכוחות בהצלת ההסתדרות".

אשר לדמי הארגון וצווי ההרחבה, אמר ח"כ זווילי, כי יש בעיות קשות מאוד בעניין זה, ועדיין קשה לראות איך פותרים אותן. "אני מציע לא ליצור החלטה פוליטית הקושרת את מס הארגון עם תוספת היוקר. זאת תהיה שגיאה חמורה בגישה". ההחלטה על הקמת המערך התקבלה ברוב מכריע. רק דוד טבת, מראשי ועד עובדי הוועד הפועל, התנגד למהלך.

צור תוקף הקו החברתי של רמון

מזכירות התק"ם החליטה לא להצטרף בשלב זה להסתדרות

מאת דן הלוי

בדיון שהתקיים אתמול במזכירות התק"ם, בשאלת עמדת התנועה כלפי החברות בהסתדרות, הוחלט שלא להצטרף אליה לפי שעה. לפיכך, בשלב זה לא יעבירו חברי הקיבוצים דמי חבר להסתדרות.

בדיון אמר שר החקלאות, יעקב צור, שהוא חבר המזכירות, כי ההסתדרות הסירה מעל עצמה את כל המסרים החברתיים שהובילה בעבר, ועל כן אין לתנועה הקיבוצית עניין להיות חברה בה. עם זאת, הוסיף, יש לשמור על כל האפשרויות פתוחות ולהמתין עד למועד האחרון לתשלום דמי החבר, בעוד חצי שנה, כדי לקבל החלטה סופית. בסיום הדיון אימצה מזכירות התק"ם החלטה בנוסח דומה.

השר צור אמר בדיון, שהנהגת ההסתדרות הנוכחית דומה לאדם שרצח את הוריו ומבקש עתה פיצויים כיוון שהוא יתום. "אותם אנשים שהביאו לכך שההסתדרות נותרה ללא מימון מחזרים עתה על הפתחים ומחפשים תקציב בכל מיני דרכים", אמר צור, בהתייחסו לצו ההרחבה שמבקשת ההסתדרות להחיל על מס הארגון. "אותם אנשים, שהטיפו לבחירה חופשית, מבקשים עכשיו בלי כל בושה לכפות על מאות אלפי אזרחים לשלם להם מס", אמר צור. הוא צפה, כי לאחר ש"קילפה מעצמה בשנה האחרונה כל אידיאולוגיה", "ייכשל גם נסיון ההסתדרות תחת רמון להפוך לפדרציה של ארגונים מקצועיים". כן תקף גם את חוק ביטוח בריאות ממלכתי, שמשמעותו, לדברי צור, הלאמה של כל קופות החולים - בניגוד למגמת הממשלה להפריט חברות ממשלתיות.

הדיון יתקיים באפריל:

נדחתה בקשה לצו מניעה נגד שינוי שם ההסתדרות

מאת אפרים דוידי

שופט בית המשפט המחוזי אורי גורן דחה אתמול בקשה להוצאת צו מניעה נגד שינוי שמה של ההסתדרות, שהוגשה על ידי סיעת הליכוד בהסתדרות ואיש סיעת העבודה, עו"ד גדעון בן־ישראל, לשעבר איש הקשר של ההסתדרות בכנסת. שמה של ההסתדרות שונה בוועידת ההסתדרות האחרונה ברוב רגיל, מ"ההסתדרות הכללית של העובדים בארץ־ישראל" ל"הסתדרות העובדים הכללית החדשה". השופט קבע בהחלטתו כי גם אם יש מחלוקת פרשנית בנושא הרוב הדרוש לשינוי השם, הרי שלא ניתן לומר כי ההחלטה נתקבלה שלא כדין.

עו"ד זבולון שליש, שייצג את הליכוד טען, כי שינוי השם נתקבל ברוב רגיל, בעוד החוקה מחייבת רוב של שני־שלישים מצירי הוועידה כדי לאשר את השינויים. עו"ד בן־ישראל טען אף הוא כי שם ההסתדרות הוא נושא מהותי חשוב, ששינויו דורש רוב של שני־שלישים. יועצה המשפטי של ההסתדרות, עו"ד ירון קידר אמר, כי על פי הוראת החוקה לא קיים שיריון של אף סעיף בחוקת ההסתדרות, ולא ניתן לשריין הוראות שלא במפורש. עו"ד קידר הוסיף כי הנזק שייגרם להסתדרות ממתן צו מניעה עד לבירור בתיק העיקרי, שיתקיים תוך שלושה חודשים, הוא נזק כספי בהיקף ניכר, הכולל עיכוב פרסומים, הדפסת ניירת ופעולות דומות.

השופט גורן ציין בדיון וקבע בפסיקתו, כי הוא אינו קובע אם שינוי השם הוא טכני או מהותי. יצויין כי בהתאם לפסיקה זו אין כל מניעה לשינוי שמה של ההסתדרות והיא תיקרא "הסתדרות העובדים הכללית החדשה". המשך הדיון בטענות הצדדים נקבע לתחילת אפריל. עד אז הזהיר השופט את ההסתדרות כי ההוצאות של שינוי השם הן משום סיכון עבודה, כי במידה שיקבל את העתירות, תרד כל ההוצאה לטמיון.

חברת החשמל

מכרזים

מכרזים

מכרזי מכירה

חב' החשמל מבקשת למכור הטובין כמפורט להלן:

מכרז מס' 2511 - מכירת כלי רכב פרטי ומסחרי משומשים

סעיף	מספר הרישוי	שם הרכב	שנת ייצור
1	89-560-89	סובארו פרטי דו שימושי 5 דלתות נפח מנוע 1800 סמ"ק 4x4 + מגן	1989
2	56-157-89	אוסטין מונטגו פרטי 1300 סמ"ק	1989
3	51-605-88	דייהטסו פרטי דו שימושי 993 סמ"ק + מגן	1988
4	51-611-88	דייהטסו פרטי דו שימושי 993 סמ"ק + מגן	1988
5	51-612-88	דייהטסו פרטי דו שימושי 993 סמ"ק + מגן	1988
6	51-621-88	דייהטסו פרטי דו שימושי 993 סמ"ק + מגן	1988
7	51-634-88	דייהטסו פרטי דו שימושי 993 סמ"ק + מגן	1988
8	51-637-88	דייהטסו פרטי דו שימושי 993 סמ"ק + מגן	1988
9	16-687-58	ג.מ.ס. ונדורה 4x4	1988
10	11-794-57	ג.מ.ס. משא בלתי אחוד סגור 4x4 + מגן	1987
11	11-792-57	ג.מ.ס. משא בלתי אחוד סגור 4x4 + מגן	1987
12	37-314-57	ג.מ.ס. משא בלתי אחוד סגור 4x4 + מגן	1987
13	35-297-58	ג.מ.ס. משא בלתי אחוד סגור 4x4 + מגן	1988
14	37-948-57	טנדר פג'ו 504 + מגן	1987

מכרז מס' 2512 - מכירת כלי רכב פרטי, ומסחרי וגרורי כלים משומשים

סעיף	מספר הרישוי	שם הרכב	שנת ייצור
1	51-648-88	דייהטסו פרטי דו שימושי 993 סמ"ק + מגן	1988
2	50-661-89	דייהטסו פרטי דו שימושי 993 סמ"ק + מגן	1989
3	50-655-89	דייהטסו פרטי דו שימושי 993 סמ"ק + מגן	1989
4	14-023-86	ג'יפ פרטי רכב שדה 4229 סמ"ק 4x4 + מגן	1986
5	14-036-87	ג'יפ פרטי רכב שדה 4229 סמ"ק 4x4 + מגן	1987
6	16-470-58	ג.מ.ס. משא אחוד 4x4 + מגן	1988
7	19-683-81	משא רכין מגן + מנוף קדמי 4x4 + מגן	1981
8	24-270-56	משאית מאק לאחר תאונה מיועדת לפירוק ומכירת חלקים בלבד	1986
9	16-382-56	גרור כלים	1986
10	12-136-58	גרור כלים סגור	1988
11	508-294	גרור כלים סגור בית־אלפא	1974
12	510-301	גרור כלים סגור	1977

תנאי מוקדם:
פקדון בהמחאה בנקאית בשיעור 10% מערך ההצעה לפקודת חברת החשמל
על ההצעות למכרזים הנ"ל להגיע במעטפות סגורות לתיבת המכרזים מס' 1 הנמצאת בקומת הכניסה של בנין פל־ים, שד' פל־ים 11, חיפה עד לתאריך 05.03.95 שעה 11:00.
המעוניינים יוכלו לראות את כלי הרכב ולקבל טופסי מכרז במגרש המכירות הנמצא ברמת החייל סוף רח' הברזל, בשטח תחנת המיתוג משעה 09:00-11:00 בימים ב', ג', ו־ד' החל מיום 27.02.95 עד 01.03.95.
טופסי המכרז ופרטים נוספים ניתן לקבל בין השעות 09:00-12:00 במשרדי חקר שווקים ומכרזים בשדי פל־ים 11, קומה 3, חיפה לאחר פניה בכתב (מתאם) שעת ההצעה בטל. 04-615455 או ביחידת המכירות רח' יגאל אלון 90 תל־אביב, בנין אשור כניסה ב' קומה 1 טל. 03-5654679 או 03-5654641
כלי רכב נמכרים כמו שהם, אין החברה מקבלת על עצמה אחריות לטיב כלי הרכב, שלמותם או תקינותם.
אין החברה מתחייבת לקבל את ההצעה הגבוהה ביותר או כל הצעה שהיא.

יש לך ידיד בסביבה

הרון גולדין מובא להארכת המעצר (צילום: יצחק הררי)

הוגש ערר על הארכת מעצר קרובתו של החוטף

"הנערה הלכה כעיוורת אחר אבי ספן"

מאת אלי ברנר

עורך־הדין ציון אמיר, המייצג את הנערה החשודה בשותפות בחטיפת החיילת קרן גרטלר ואביה אשר, הגיש אתמול לבית המשפט המחוזי ערר על החלטת בית המשפט לנוער לעצור את הנערה לשמונה ימים.

אמיר טוען בערר, כי החקירה הסתיימה, ומדובר בנערה ללא עבר פלילי. הוא ציין, כי יש חשש שהנערה תפגע בעצמה בשל המצוקה הנפשית אליה נקלעה בתנאי המעצר הקשים.

אמה של הנערה אמרה לעתונאים, כי בתה היא "ילדה נפלאה", והיא אינה עבריינית אלא קרבן. היא עשתה את המעשה כי נקלעה ללחץ קשה והשפעה של קרוב המשפחה.

עו"ד ציון אמיר ביקר אמש אצל הנערה בתאה בבית המעצר באבו כביר. הוא פגש בה לראשונה כבר במוצאי שבת. אז, לדבריו, ראה נערה מפוחדת, בוכיה, "שאינה יודעת איפה היא עומדת, ואינה מעריכה במה מדובר גם מבחינה עובדתית".

משיחה עימה בפגישה הזאת הוא התרשם, כי הנערה הלכה כעיוורת אחר קרוב המשפחה החוטף. "הייתה ביניהם מערכת יחסים מאד מיוחדת, שהגיעה לשיאה לפני כשנתיים, באהבה גדולה והערצה. היא הלכה אחריו והאמינה בו. הוא אמר לה: 'לוקחים חיילת, ואת תהיי הבייבי סיטר שלה'". לדברי עורך הדין, ספן אפילו לא השתמש במונח 'חטיפה'.

עו"ד אמיר אמר בראיון לטלוויזיה בערוץ השני, כי "מדובר בבת השכן הטובה. בחורה אינטליגנטית, יפה, אולי קצת הרפתקנית, אך קטנה ומפוחדת". לדבריו, היא ביקשה כל הזמן לפגוש את אמא. "היא רצתה להתרפק על האמא", אמר. אתמול ביקרה האם את בתה בתא המעצר.

מנהל ביה"ס: בני כיתתה המומים

(ע). – מנהל בית הספר התיכון בתל־ברוך בשעות הבוקר הפתיעה אותו.

אביב, שבו למדה הנערה החשודה בחטיפה, סיפר בראיון ל"קול ישראל", כי הידיעה על המעשה זיעזעה את תלמידי כיתתה של הנערה.

"היא נערה נעימת שיחה, חביבה, חייכנית ושימשה מוקד הערצה לרבים מבני כיתתה. היא היתה ספורטאית מצטיינת, והיו לה קשרים בתחום הספורט עם החוטף, שהכיר אותה היטב ומדי פעם גם דאג לפצות אותה", אמר.

המנהל אמר, כי כאשר התברר שאחת מהמוסד חשודה במעשה, הגיע צוות של בית הספר אל ביתה ושוחח עם בני המשפחה, כדי להקל על מצוקתם.

לדבריו, לא היה מאמין שהנערה ביצעה מעשה פלילי. "זו נערה הרחוקה מכל אלימות. מעולם לא היתה קשורה במעשה עברייני", אמר.

חברותיה של הנערה מפגינות סולידריות עמה. הן ביקשו לבקר אותה, אך הדבר נמנע מהן.

צוות פסיכולוגים מקיים שיחות עם תלמידי הכיתה, בניסיון להקל על מצוקתם.

כתב עתי"ם מציין, כי ביום החטיפה לא באה הנערה לבית הספר. באותו יום תלמידי כיתתה שהו בכנס בנושא סמים מחוץ לבית הספר. הנערה לא הגיעה גם לכנס זה.

האקדחים של אבי ספן – ללא רשיון

האקדחים ששימשו את אבי ספן בחטיפה הושגו באמצעים לא כשרים, ולאבי ספן לא היה רשיון לשאת אותם. כך נמסר מהמחלקה לרישוי כלי נשק במשרד הפנים.

האקדחים, מסוג בארטה, צוטו עם משתיק קול ואקדח סיגר 0.22, נמצאים עתה בבדיקה במעבדות המטה הארצי של המשטרה בירושלים.

לאבי ספן היו ארבעה אקדחים שונים ברשיון תקף עד יולי 1990. אחרי שהורשע בסחיטה באיומים מהיהלומן ביר גואו, נידון לשנה מאסר, והאקדחים הוחרמו ע"י המשטרה. בנובמבר אותה שנה הופקעו רשיונות הנשק שלו.

בתחילת 1991 נמכרו ארבעת האקדחים באישור המשטרה, ומאז לא הוציא משרד הפנים רשיון נשק חדש לאבי ספן.

התברר, שהאקדחים שהיו ברשותו של ספן עד להרשעתו, נמצאים כיום במטווח האולימפי בהרצליה. ספן ביקש בשעתו לתרום את האקדחים למטווח האולימפי, שם זכה באליפות ישראל בירי מעשי ב־1989. אחרי שהתברר לו שלא יוכל עוד להשתתף בתחרויות בגלל הרשעתו, מסר את האקדחים למטווח.

לא ברור אם אקדחים אלה הם הארבעה שנמכרו באישור המשטרה. ייתכן שהיו ברשותו עוד אקדחים שהושגו בדרכים שונות.

אחד האקדחים שתרם ספן למטווח האולימפי היה משובץ יהלומים. הוא הביא את האקדח למטווח, הסיר ממנו את היהלומים המנוצצים, ומסר אותו לאחראי על המטווח [illegible]

תצפית במדי חיילת

ספן שכר את שטח הקרקע במבדיאל, שעליו בנה בית חד קומתי, מבעל סוכנות למכירת אופנועים בתל־אביב.

חטיפת היהלומן גרטלר תוכננה חודשים רבים, ואולם רק כחודש קודם לביצוע שיתף ספן את הנערה שהשתתפה איתו בחטיפה.

הנערה הובאה ע"י ספן מספר פעמים לתל־ברוך, שם ביצעה תצפיות על בית משפחת גרטלר, ובעיקר עקבה אחרי החיילת קרן גרטלר בשעות הבוקר המוקדמות, כאשר היתה יוצאת ברכבה מהבית לכיוון הבסיס הצבאי בתל־אביב.

בשעה שביצעה תצפיות, לבשה הנערה מדי צה"ל, ששימשו אותה בעת החטיפה. קרן גרטלר מסרה בעדותה במשטרה, אחרי שחזרה מהחטיפה, כי אכן הבחינה ימים אחדים קודם לחטיפה בחיילת המשקיפה על בית משפחתה יום יום.

קרן גרטלר אמרה לחוקריה, כי על פי מה שידוע לה אין ברחוב שבו היא מתגוררת חיילת אחרת, ולכן נוכחותה של החיילת

הוארך מעצרו של פעיל "כך" החשוד בכוונה לפגוע בערבים

(ע).– מעצרו של הרון גולדין, החשוד כי התכוון לבצע פיגוע בערבים, הוארך. מארגון אי"ל, תנועת הנוער של "כך", נמסר כי התנועה מגנה בחריפות את הארכת המעצר המהווה לדבריה "רדיפה פוליטית".

יו"ר הארגון, אבישי רביב, אמר כי גולדין פעיל בתנועה מזה שנה. לדבריו, סירב גולדין להתגייס לצבא, ואף שלח מכתבים לנשיא המדינה ולראש הממשלה, בהם נימק את סירובו במדיניות הממשלה כלפי ערבים.

רביב אמר, כי הכרוזים שנמצאו בכליו של גולדין בעת המעצר, ביניהם קריאה לבני נוער שלא להתגייס, והזמנה לציבור לאזכרה לברוך גולדשטיין, אכן הודפסו ע"י התנועה. הוא ציין, כי לתנועה הגיע מידע לפיו מתכוונת המשטרה לבצע מעצרים נוספים, ולפיכך התבקשו חברי הארגון להסתתר עד יעבור זעם.

10 אזכרות לגולדשטיין

(ע).- תנועת "כך" מתכוננת לערוך בחודש הקרוב לפחות 10 אזכרות נוספות לד"ר ברוך גולדשטיין בכל רחבי הארץ, נוסף לאזכרה לרגל יום השנה למותו בעת ביצוע הטבח במתפללי מערת המכפלה. האזכרה השנתית עתידה להתקיים ביום ה' בחברון.

האגודה לזכויות האזרח:

מגמתיות בהנחיות מנכ"ל משרד החינוך ללימוד תהליך השלום

מאת יעל פישביין

עו"ד דנה אלכסנדר מהאגודה לזכויות האזרח מסרה חוות דעת משפטית, לפיה שני קטעים מתוך חוזר מנכ"ל משרד החינוך בעניין תהליך השלום, הם בעלי "מגמתיות מסויימת", הסותרת את "השאיפה אותה צריך להוביל משרד החינוך להיות נייטרלי בשאלות שבמחלוקת לגיטימית בציבור".

בקטע אחד בחוזר המנכ"ל אליו התייחסה היועצת נכתב: "61 שנה נדרש לחברה הישראלית כדי להפנים את התחושה ואת התקווה שבינינו לבין הערבים הפלסטינים ישרור שלום, שהוא באמת בר השגה וריאלי". בקטע השני נכתב בחוזר שמטרת הוראת תהליך השלום היא "לעודד התנסות בתהליך השלום ובתוצאותיו".

את הפניה לאגודה לזכויות האזרח יזמה סודי דים, אם מרחובות, המשתייכת לקבוצת הורים הפועלת במסגרת "מטות ערים למען ארץ ישראל". דים ציינה בפנייתה לאגודה כי גם דברי שר החינוך בפתיחה לחוברת הלימוד "שלום עם ירדן", לפיהם ההסכם עם ירדן הוא "טוב לישראל" לוקים במגמתיות פוליטית.

היועצת המשפטית של האגודה לזכויות האזרח מסרה בחוות דעתה ש"כאשר חומרי הלימוד שהכין משרד החינוך להוראת נושא תהליך השלום, או כל נושא אחר, משקפים עמדה פוליטית מסויימת הנתונה במחלוקת ציבורית, יש בסיס משפטי לדרישה שהחומרים ישונו כדי לאפשר ויכוח פתוח וסובלני בבית הספר באותם נושאים." עם זאת הוסיפה היועצת המשפטית כי "אפשר לצפות להתערבות שיפוטית רק במידה שמוצגת תשתית עובדתית חזקה המעידה על מגמתיות, שכן יש להניח שבית המשפט לא ישוש לקחת על עצמו תפקיד של מבקר על תכניות לימודים".

בתגובה נמסר מלשכת דובר משרד החינוך: "בית המשפט קבע שהחומר של משרד החינוך מאוזן לחלוטין, ושאין בסיס לתביעה נגדנו. גם חוזר המנכ"ל הוא מאוזן לחלוטין. בנוסף לכך יש חוברת שהציגו אנשי הליכוד על תהליך השלום, ואנחנו לא אסרנו על מורים להשתמש בה. שר החינוך מקפיד על הבאת דעות האופוזיציה באופן שאף שר לא עשה לפניו".

לקראת ההכרעה על מועמדות העבודה לראשות הסוכנות

לקט: עדיף שחברי ההנהלה האמריקאים בסוכנות יבחרו בשני מועמדים ליו"ר

מקורבי בורג טוענים כי ועדת ההסכמה כבר בחרה בו למעשה

מאת נתן רוני

יחיאל לקט, מ"מ יו"ר הנהלת הסוכנות היהודית, אומר כי הוא מעדיף שצוות היועץ וההסכמה של החברים האמריקאים בהנהלה יבחרו בשני מועמדים שיובאו בפני מרכז מפלגת העבודה האמור להתכנס בסוף השבוע.

לדבריו, הוא ביקש בהופעתו בפני החברים, שיתנו הסכמתם לשני מועמדים, כיוון שזו טובת הסוכנות. "זוהי גם בקשתו של רבין", אמר לקט.

יצויין, כי חבר הנאמנים של הסוכנות מרכיב את "ועדת ההסכמה", אשר בפניה מופיעים המועמדים לתפקיד. ועדת ההסכמה מאשרת את המועמד המתאים, וזה מקבל את תמיכת מפלגתו. בתום תהליך זה מאשרת עצרת הסוכנות היהודית את המועמד לתפקיד יו"ר הסוכנות.

יצחק רבין יפגש היום עם ראשי חבר הנאמנים, החברים בצוות ההסכמה. הוא יבקש מהם שלא לפסול אף אחד משני המועמדים, יחיאל לקט ואברהם בורג.

לקט אמר, כי הוא מסכים שתהליך הבחירה כפי שהוא קיים היום שגוי, אולם יש לקבל אותו עד שהדמוקרטיה תיטמע בסוכנות היהודית.

יו"ר חבר הנאמנים, מנדל קפלן, אינו מרוצה משני המועמדים. לדבריו, רק מועמד בעל כריזמה בישראל ובעולם היהודי יהיה ראוי לתפקיד. לא מן הנמנע שיוצג מועמד שלישי לתפקיד.

בפני צוות היועץ וההסכמה יופיע מחר ח"כ בורג, כדי לשכנע את חבר הנאמנים שהוא הראוי לתפקיד.

מרכז העבודה יבחר את המועמד לתפקיד ביום חמישי הקרוב.

האמריקאים יתנו את החלטתם עוד לפני כינוס המרכז.

בורג: רפורמה

(ע). – יחיאל לקט אמר אתמול, כי לפי תחושתו הפנימית, הוא ינצח במרכז המפלגה.

תגובת בורג: "בתרבות הפוליטית שבה גדלתי, אפילו מצוקה אישית־פוליטית אינה מצדיקה אי אמירת אמת".

"ההחלטה על יו"ר הסוכנות הבא לא תתקבל במסיבת עתונאים ולא בהדפסתה של חוברת ראווה נוצצת, אלא בהכרעה פוליטית־דמוקרטית", אמר בורג.

הוא הוסיף, כי הסוכנות זקוקה בימים אלה לרפורמה מקיפה, שתכניס תכנים חדשים לקשר בין ישראל והעולם היהודי.

מקורבי בורג טוענים, כי ועדת ההסכמה בחרה כבר למעשה בבורג. הם מזכירים, כי בסקרים יותר מ־58 אחוז מהציבור מעדיפים את בורג כיו"ר הסוכנות.

4 גברים החשודים בתקיפת נשותיהם שוחררו בערבות

מאת אלי ברנר

ארבעה גברים החשודים בתקיפת נשותיהם שוחררו אתמול בערבות בבית־משפט השלום בתל־אביב.

פיטר בולטנקו (47) מיפו נעצר בחשד שאיים להשליך את אשתו מהמרפסת ולהרוג אותה ולאחר מכן היכה אותה. אביה של האשה שהגיע לדירת הזוג וניסה להפריד ביניהם ספג גם הוא מכות מהבעל השתוי. שופטת המעצרים זיוה הדסי הרמן שחררה את בולטנקו בערבות ואסרה עליו להיכנס לדירה.

אברהם ויטרי (33) מרמת השרון נעצר בשבת בצהרים בחשד שהיכה ושרט את אשתו, משך בשערותיה ובעט ברגלה, השתולל ושבר מכשיר טלפון. נציג המשטרה טען בבית המשפט, כי נגד ויטרי תלוי ועומד תיק תקיפה מנובמבר אשתקד וביקש להאריך את מעצרו ב־48 שעות להשלמת החקירה והגשת כתב אישום. השופטת שחררה את הבעל בערבות למעצר בית בבית אמו ברמת השרון.

ישראל דדיש מקרית־אונו נעצר בשבת בחשד שהיכה את אשתו בראשה והיא אושפזה בבית החולים להשגחה. הבעל טען בבית המשפט, כי אשתו סובלת מבעיות נפשיות. הוא שוחרר בערבות ונאסר עליו להיכנס לביתו עד ל־19 בחודש.

מכלוף אלבז נעצר בחשד שתקף את אשתו ההרה, בעט בה וגרם לה לחבלות בפניה. המשטרה לא התנגדה לשחרורו בערבות. השופטת שחררה את החשוד בערבות אך הורתה להעבירו לידי המשטרה הצבאית, שכן הוא חשוד בעריקות מהצבא.

אחרי שרון מוסר: שופטת השלום בחדרה, דיאנה סלע, האריכה ב־15 יום את מעצרו של תושב השרון בן 24 החשוד בהתעללות באשתו מאז נישאו לפני חודשים אחדים.

נציג המשטרה טען בבית המשפט, כי החשוד נהג להכות את אשתו ולקיים עימה יחסי מין בניגוד לרצונה, ולעיתים גם שלא בדרך הטבע, ופעם הוא כפת את ידיה ואת רגליה.

החשוד טען שאשתו, הנמצאת בהריון, סלחה לו על מעשיו.

בעקבות עדויות חדשות:

בן־יאיר מבקש להשעות הליכי הסרת חסינותו של בן־מנחם

(ע).– היועץ המשפטי לממשלה, מיכאל בן־יאיר, פנה אתמול ליו"ר ועדת הכנסת, חגי מרום, בבקשה להשעות את הליכי הסרת החסינות של סגן שר הבינוי והשיכון, אלי בן־מנחם. הבקשה של היועץ המשפטי באה לאחר שביום חמישי נמסרו למשטרה מספר עדויות חדשות הנוגעות לפרשה. ידיעה על קיומן של עדויות אלה פורסמה לראשונה ב"דבר" בשבוע שעבר.

היועץ המשפטי ביקש מהכנסת להסיר את חסינותו של אלי בן־מנחם, מאחר שמצא כי ישנן ראיות מספיקות, לכאורה, להעמידו לדין באשמת תקיפה. המשטרה טוענת, כי בן־מנחם תקף שתי נערות במהלך ויכוח פוליטי בקרבת הקלפי של כפר שלם במהלך יום הבחירות לכנסת ה־13 בשנת 92'.

בן־מנחם טען, בישיבת ועדת הכנסת שדנה בבקשה, כי ישנם עדים שלא נחקרו במשטרה, שעדותם תומכת בטענתו שלא תקף את אותן נערות. חברי הוועדה מכל הסיעות ביקשו מהיועץ המשפטי לממשלה לדחות את ההחלטה על הסרת חסינותו של בן־מנחם עד לאחר חקירת עדים אלה במשטרה.

ממשרד היועץ המשפטי לממשלה נמסר, כי צריך להשעות לעת עתה את הליכי הסרת החסינות עד לסיום הבדיקה של העדויות החדשות. בדיקת העדויות תארך ככל הנראה מספר שבועות.

ביהמ"ש דחה את בקשת מפרקי "שטיחי כרמל" לזמן לחקירה את שפירא ורעייתו

דרשו לברר את היקף נכסי הזוג, כדי לבדוק אם העבירו לבעלותם נכסים של התשלובת; בכוונתם לבקש כי תוטל על הזוג אחריות אישית על חובות התשלובת

(עי).– בית המשפט המחוזי בתל אביב דחה אתמול את בקשתם של מפרקי תשלובת שטיחי כרמל, לזמן את ח"כ אברהם שפירא ורעייתו טובה לחקירה בפני בית המשפט לשם בירור היקף נכסיהם, ולבדיקת השאלה אם הועברו לבעלותם נכסים שהיו שייכים לתשלובת.

עוד ביקשו המפרקים מבית המשפט לחייב את בני הזוג שפירא להמציא לפני חקירתם הצהרות הון ופירוט של כל נכסיהם האישיים.

עו"ד יוסי כהן, אחד משני המפרקים, האשים את שפירא בכך ש"מרח" את הכנ"ר ושיקר לו במהלך חקירתו בכך ש"שכח" לציין בפניו מספר נכסים שבבעלותו, דוגמת בית הטקסטיל ששווין מיליוני דולרים.

הוא טען עוד, כי טובה שפירא היתה עוסק מורשה, שימשה מנהלת פעילה בחברת קונקורד ומשכה מהתשלובת מיליוני ש"ח. למעשה היא שימשה, לטענת כהן, כמסווה עקבי ופעיל מאוד בגזילת כספים בהיקף אדיר מן התשלובת.

פרקליטו של שפירא טען, כי הוא אינו מוכן שמרשו ייחקר על ידי אדם המודיע כי יגיש נגד מרשו תביעה על ניהול במרמה של התשלובת.

באי כוחם של בני הזוג שפירא טענו, כי עו"ד כהן הצהיר על כוונתו להגיש לבית המשפט בימים הקרובים בקשה להטיל על בני הזוג שפירא אחריות אישית לכל חובות התשלובת, ועל כן אין בשלב הזה מקום לזמנם לחקירה בפני בית המשפט.

השופט, ישי לויט, קבע כי הבקשה של המפרקים אינה נתמכת בראיות, וכי נוסחה בצורה לקונית. הוא טען, כי אין לדרוש מנושא מישרה, או מאדם שננקט נגדו הליך של בקשה מבית המשפט לחייבו באחריות אישית לחובות התאגיד, לספק תחמושת שתשמש נגדו באותו הליך.

מאסר על תנאי לשוטר שהורשע בתלישת רגלו התותבת של נכה

מאת אודי עשרון

שוטר לשעבר מסיירת הכרמל, יורם הרשקוביץ (25), הורשע אתמול בבית־משפט השלום בחיפה בתקיפת נכה ובתלישת רגלו התותבת, תוך שימוש לרעה בכוח השררה, ונידון לשמונה חודשי מאסר על תנאי לשנתיים ולקנס של 3,000 שקל.

הנאשם, אשר הורחק בעקבות מעורבותו בפרשה זו משירותו במשטרה, הובא לדין בפני שופט השלום הדיפני, אבי הבר.

התביעה טענה, כי באפריל 1992 הגיע הנאשם לדירתו של הנכה גריגורי קריצקר בטירת הכרמל לאחר ששוכנע שהוא ובני משפחתו מתנכלים לאמו ולאחיו. לאחר דין ודברים תקף הנאשם את הנכה ותלש מגופו את רגלו התותבת, היכה אותו בראשו וקרע את חולצתו. הנאשם השתולל בדירה, ואף שלא היה בתפקיד ביקש מהנכה להזדהות, שבר מאוורר חשמלי וכלי זכוכית וגרם לפציעת בתו של הנכה ברגלה.

התביעה טענה שיש לייחס חומרה יתרה להתנהגותו של הנאשם בהיותו שוטר המתפקד על אכיפת החוק, המחייב בהתנהגות לדוגמה ובמידה רבה של איפוק וריסון. עוד טענה התביעה, כי המקרה הנוכחי חמור יותר מסיטואציות רגילות של אלימות שוטרים, שכן מדובר בתקיפה מתסביר במקום שהיתה הצדקה לשימוש בכוח, משום שלא היתה בו כל הצדקה לשימוש בכוח. התביעה ביקשה מהשופט לשקול להחמרה את הפערים הבולטים בין הנאשם לבין הנכה, וכן את הפגיעה בתדמית המשטרה ואמון הציבור בה.

הסניגורית טענה כי בעת האירוע שולחה לא לבש מדים ולא ייצג את המשטרה, וכי בעקבות המקרה הוא פוטר מהשירות.

השופט דחה את גירסת הנאשם שפעל מתוך הגנה עצמית וגזר עליו, כאמור, שמונה חודשי מאסר על תנאי וקנס של 3,000 שקל.

שירה זיסקינד הובאה למנוחות

הצעה לחייב מועדוני בילוי ופאבים לספק שירותי הסעה לעובדים במשמרות לילה

מאת נתי קיי זילברמן

יו"ר מועצת פועלי כרמיאל, שולה כהן, מציעה לחייב בחוק מעסיקים של מועדוני בילוי ופאבים לספק "שירותי" הסעה לעובדיהם העובדים במשמרות לילה, כדי "שלא ישתלבו לנהוג לאחר שעות עבודה ממושכות בלילה".

שולה כהן יזמה את הפנייה בעקבות מותה של שירה זיסקינד, שמכוניתה התדרדרה לנחל איילון בסוף השבוע. לדבריה קיים בענף המלצרות ניצול מחפיר ומשווע של עובדים, במיוחד סטודנטים שאין באפשרותם למצוא תעסוקה במקומות עבודה אחרים, ומחשש מפיטוריהם מן העבודה הם אינם מתלוננים על תנאי העסקתם.

כהן מרגישה במכתבים ששיגרה אתמול ליו"ר האגף לאיגוד מקצועי בהסתדרות, עמיר פרץ, וליו"ר ועדת העבודה והרווחה של הכנסת, יוסי כץ, כי למרות התנאים הקיימים, מנצלים מעסיקים רבים את מצוקתם של הצעירים [illegible] התאונה הטראגית של שירה זיסקינד.

יו"ר מועצת פועלי כרמיאל קוראת לפרץ וכץ להעלות את הנושא בדחיפות על סדר יומה של הכנסת ולפעול לשינוי המצב הקיים.

(עי). – החיילת שירה זיסקינד, שגופתה נמשתה שלשום ממימי נחל איילון, הובאה אתמול למנוחות בבית הקברות בכפר־סבא.

מפקדה הצבאי ספד לה בהספד, כי החלה את שירותה לפני חודש וחצי והצליחה בתקופה קצרה להתחבב על מפקדיה וחבריה ליחידה. "שאיפתה להיות קצינה נגדעה. היה לה רצון להיות עצמאית ולשאת את עצמה כאדם בוגר. אין בפינו מלות נחמה למשפחתך ולחברים הרבים שהגיעו לחלוק לה כבוד אחרון. מפקדה וחבריה אבלים וכואבים על לכתה בטרם עת ובנסיבות כה קשות", אמר המפקד.

ראש העיר יצחק ולד אמר, כי אין דבר קשה מלומר דברי פרידה על נערה בת 18, פרח שחדל לפרוח.

עשרות זרים הונחו על הקבר הפתוח ומאות המלווים התפזרו בדומייה.

ראש עיריית ת"א לשעבר זוכה מהוצאת לשון הרע על משפחת עובדיה מכפר שלם

מאת אלי ברנר

בית־משפט השלום בתל־אביב זיכה אתמול את ראש עיריית תל־אביב לשעבר, שלמה להט, מאשמת הוצאת לשון הרע. את התביעה נגד להט הגישה משפחת עובדיה מכפר שלם לאחר שפרסם בשנת 1992 כרוזים בשכונה המציגים את בני המשפחה כאלימים ואנשי מדון הפולשים לקרקע לא להם ובונים ללא רשיון.

להט הודה במשפט בפרסום הכרוזים ולא חזר בו מתוכנם.

בכרוז הראשון, שפורסם בסוף מאי '92, נכתב בין היתר, כי "אחת המשפחות בכפר שלם הפורעות כל חוק היא משפחת עובדיה, המנהלת את העסק הבלתי חוקי הקרוי 'עץ ירק'. על השטח הזה ישבו בעבר 12 משפחות שהעירייה התחשבה בחוק שלהן ושילמה להן פיצויים שהסתכמו ביותר ממיליון דולר. לאחר שהתפנו יועד השטח הפנוי, כ־6.5 דונמים, להקמת 14 קוטג'ים בשיטת 'בנה ביתך', שבהם היו צריכות להשתקע 14 משפחות משכונות אחרות בכפר שלם. עם פינוי השטח פלשה אליו משפחת עובדיה והשתלטה עליו באלימות, ואף סיפחה אליו שטחים נוספים המיועדים למבני ציבור, גני ילדים, בית־ספר בית־כנסת ועוד". בהמשך הכרוז קורא להט לתושבי כפר שלם לא לתמוך במשפחת עובדיה הפוגעת באינטרסים שלהם. "אתם תושבי כפר שלם נוטים באופן טבעי להזדהות רגשית עם 'אחד משלנו', אך במקרה זה תעשו שגיאה גדולה אם לא תפעילו את תבונתכם ותניחו לאנשי מדון להמשיך ולמנוע את פיתוח הכפר. מן הראוי שתעניקו את תמיכתכם לא לאלה הגוזלים מכם את גני הילדים ובתי הספר ואת הכבישים והדרכות, אלא לעירייה החייבת להשליט את החוק ואת הצדק לטובתכם".

כמה שבועות מאוחר יותר, באמצע חודש יוני, אחרי שיעקב עובדיה נידון לארבעה חודשי מאסר בפועל בגין הפרת צו בית־משפט להרוס מבנה לא חוקי, פרסם להט כרוז נוסף שבו נאמר, כי "מדובר בבנייה לשם עשיית רווח קל תוך הפרה בוטה של החוק... יעקב עובדיה הוא כידוע בן למשפחת עובדיה הרחבה ופסק־דין זה מהווה ציון דרך נוסף בדרכה של משפחה זו לזלזל בחוק ולעשות כראות עיניה בשטחים שאינם שייכים לה ובזכויות שאינם קניינה. המשפחה מתנהגת באלימות ובבוז כלפי החוק ולא פחות חמור, כלפי שכניה המתגוררים עימה בכפר שלם".

בני משפחת עובדיה טענו בתביעתם נגד להט, כי בפרסום שני הכרוזים שאין בהם אמת הציג אותם להט כבריונים אלימים הפוגעים בשכניהם וכגוזלי קרקעות, מתוך כוונה לעורר כלפיהם את שנאת הבריות וביזוי את שנאת שכניהם.

להט טען, כי כוונת הפרסום לא היתה לפגוע בבני משפחת עובדיה, אלא למנוע השתלטותם על קרקעות לא להם ולמנוע הצטרפות תושבים אחרים מהכפר אליהם בהפרעה לעירייה בביצוע צווים חוקיים של בית־משפט.

נשיא בית־משפט השלום, דן ארבל, קבע בהכרעת הדין, כי שלמה להט אכן התכוון לפגוע במשפחת עובדיה, אך לא זאת השאלה העיקרית, אלא הסיבות למעשה, והן שמכינות עליו במשפט. "הגנתו הראשית של הנאשם היא הגנת 'אמת דיברתי'. עיקר המשפט נסב סביב שאלה זו, כאשר הנאשם מנסה להוכיח שמה שנאמר בכרוזים הוא אמת. לאחר ששמעתי את העדויות ועיינתי שוב בכל הראיות שהציג הנאשם, ואף בראיות שהובאו מטעם התביעה, שוכנעתי כי עיקר הדברים שנאמרו בכרוזים הם דברי אמת. במלים אחרות, שוכנעתי כי משפחת עובדיה אכן השתלטה על קרקעות לא לה, הפרה את החוק ביודעין משך שנים רבות, מנעה ביצוע צווי בית־משפט והשתמשה בכוח ובאלימות להשגת מטרותיה", אמר השופט.

בהחליטו לזכות את שלמה להט מכל אשמה קבע השופט ארבל, כי להט פעל במסגרת תפקידו הציבורי כראש עיר על מנת לבצע צווי בית־משפט והפרסום נעשה בתום לב מבחינת כוונתו לבצע את צווי בית המשפט ולאו דווקא לפגוע בבני משפחת עובדיה. "אמנם היה ברור לנאשם כי במעשהו זה תיפגע משפחת עובדיה, ומכאן מסקנתי הראשונה כי הכוונה כוונה לפגוע, אולם עמדו לנאשם ההגנות לחוק איסור לשון הרע".

מאיר אורן יחליף את מרדכי שני בתפקיד מנכ"ל משרד הבריאות

מאת עזרא חן

הממשלה אישרה אתמול בישיבתה השבועית את מינויו של ד"ר מאיר אורן לתפקיד מנכ"ל משרד הבריאות. המינוי יכנס לתוקף ביום שני בשבוע הבא.

ד"ר אורן מחליף את פרופ' מרדכי שני, שהועבר מתפקידו בהוראת היועץ המשפטי לממשלה בשל עבירות על חוק התקשי"ר.

ד"ר אורן משמש כיום כמנהל בית־החולים "הלל יפה" בחדרה. הוא יליד תל־אביב, סא"ל במיל', בוגר ביה"ס לרפואה באוניברסיטת תל־אביב, מומחה ברפואת ילדים ובמינהל רפואי, ובעל תואר שני בפדיאטריה ותואר שני בבריאות הציבור. בשנים 85'־89' שימש כמנהל בית־החולים "פוריה" בטבריה.

5,000 שקל נשדדו מקשיש בתל־אביב

(עי). – 5,000 שקל במזומן נשדדו אתמול אחר הצהריים מקשיש בן 70, בעת שיצא מסניף בנק ברחוב אשרמן בתל־אביב.

שני השודדים עקבו כנראה אחרי הקשיש וכאשר ראוהו יוצא מסניף הבנק עם אלפי שקלים בתיקו שדדו אותו ונמלטו מהמקום ברגל. הקשיש לא נפגע.

באחרונה נשדדו בדרך דומה קשישים וקשישות רבים שיצאו מסניפי בנק ובידם סכומי כסף גדולים.

שני תושבי שכם חשודים בניסיון לגנוב מכונית בחיפה

מאת אודי עשרון

מועמר מוחמד אבו אל־זהיר (22) ומוחמד אחמד בוזי (25) ממחנה הפליטים בלאטה בשכם נעצרו בסוף השבוע בבית־משפט השלום בחיפה לשמונה ימים כחשודים בניסיון לגנוב מכונית "סובארו".

נציג המשטרה, רס"ר אילן כהן, אמר בבית המשפט, כי השניים, שביצעו בעבר עבירות ביטחוניות, הפרו את תנאי הסגר ושהו בתחומי הקו הירוק ללא היתר. לדברי השוטר הפתיע אותם בעל הרכב בשעת מעשה והם נמלטו מהמקום כשמעילו של מועמר נותר במכונית.

החשודים הכחישו את הטענות נגדם וטענו שהמעיל אינו שלהם וכי הגיעו לחיפה למצוא עבודה.

מזג האוויר החם מהרגיל לעונה, ששרר אתמול, הביא רבים לחופי תל־אביב (צילום: גדעון מרקוביץ/ י.ס.פ.א)

עובדי "פלב"ם" הבעירו צמיגים

מאת יצחק מרידור

הסלמה נוספת חלה אתמול במאבק המתנהל בין מאה עובדי מפעל המתכת פלבים והנהלתו. העובדים, ששביתתם נכנסה כבר לשבוע השני, הבעירו צמיגים, תלו על גדרות המפעל שלטים בגנות ההנהלה וקיימו כנס של ועדי עובדים, מכל מפעלי האזור שהתקבצו למקום, בסיוען של מועצות הפועלים בעפולה ובית שאן, כדי להזדהות עם המאבק.

יו"ר ועד עובדי פלבים, יעקב פנורי, השמיע, ברמקול נייד, טענות קשות ומרות כלפי התנהגות ההנהלה "הכושלת". יעקב דהאן, מזכיר מ.פ. עפולה, נשא אף הוא נאום תקיף בזכות המאבק הצודק והבטיח שוב גיבוי מלא של מועצת הפועלים.

חבר מזכירות מ.פ. עפולה, אברהם פילו, גינה את "ההנהלה הפושעת", מזכיר האיגוד המקצועי של מ.פ. בית שאן אברהם צדקה, יצא נגד ההסכמה הלא מוצדקת של המפעל. אחד העובדים השמיע, אף הוא, בסיוע הרמקול הנייד, שירים לעידוד חבריו למאבק.

עשן כבד עלה מהצמיגים הבוערים, ואילו ההנהלה הסתגרה במשרדיה, והזעיקה מכבי אש כדי למנוע התפשטות האש של הצמיגים הבוערים אל המפעל עצמו. מנהל מפעל פלבים, יונתן שני, אמר ל"דבר" שהנהלת המפעל איתנה בדעתה שלא לפתוח את המפעל עד לסיכום מלא של הסכם עבודה שיסיים סופית את כל השיבושים בעבודה ויאפשר למפעל לעלות על דרך חדשה של התייעלות ורווחיות.

הוא חזר והדגיש שהנהלת פלב"ם אישרה, לאחר התלבטויות קשות, הצעה מסכמת לסיום הסכסוך שגובשה על ידי אנשי הוועד הפועל של ההסתדרות, אך גם הצעה זאת נדחתה על ידי נציגי העובדים, הממשיכים "בפיזור דיסאינפורמציה מכוונת והוצאי אמיתות, הגרועת מסקרים, בקרב העובדים, וזוכים בעקבות כך לגיבוי פעולותיהם".

"אורט" הקימה רשת מחשבים המחוברת ל"אינטרנט"

(עי).– רשת החינוך "אורט" הקימה רשת תקשורת מחשבים חדשה, אשר תעניק שירותי תקשורת מלאים לרבבות התלמידים ולאלפי המורים של "אורט". כך אמר אתמול סמנכ"ל אורט, עוזי מלמד, במסיבת עיתונאים בבית סוקולוב בתל־אביב. הרשת הופעלה לראשונה בנובמבר, ומאז מבקשים מורים ותלמידים רבים להתחבר אליה.

מלמד אמר, כי רשת התקשורת החדשה, "אורט נט", שבפיתוחה הושקעו כ־2 מיליון דולר, תאפשר גם גישה למערכת אינטרנט הבין־לאומית, לכל 86,000 תלמידי אורט ברחבי הארץ ול־6,000 המורים המועסקים במכללות ובבתי הספר של אורט. לדבריו, השירותים יינתנו למורים ולתלמידים ללא תשלום.

26 שנים למותו של לוי אשכול

(עי).– בחלקת גדולי האומה בבית הקברות בהר־הרצל בירושלים, נערך אתמול טקס האזכרה השנתי במלאות 26 שנים למותו של ראש הממשלה לשעבר לוי אשכול.

בטקס נטלו חלק נשיא המדינה, עזר ויצמן, יו"ר הכנסת, שבח וייס, ראש הממשלה, יצחק רבין, ושר האוצר אברהם שוחט.

על קברו של אשכול הונחו זרי נשיא המדינה, הכנסת וראש הממשלה.

הרב הצבאי הראשי, האלוף גד נבון, אמר פרקי "תהילים".

בטקס לא נישאו נאומים.

דיניץ במשפט

"הוצאות לשכתי נופחו בלי שנועצו בי"

(עי).– "הוצאות הלשכה שלי נופחו, והתקשורת עושה בזה [illegible]", כך אמר אתמול שמחה דיניץ, יו"ר הסוכנות היהודית לשעבר, ביום החמישי לעדותו בביהמ"ש המחוזי בירושלים.

בעדותו אמר דיניץ, כי נעשתה שורה של חיובים ללא התייעצות עימו, דבר שהביא לניפוח בחשבון הוצאותיו. "רק בתחילת החקירה התברר לי כי ההוצאות הורידו ללשכת היו"ר", אמר. בין ההוצאות אותן מנה דיניץ: כלפון לרכב, הסעות ברכב שהוזמנו בתעריף של 50 דולר לשעה, ומכשיר וידאו שנרכש למשרדו. דיניץ סיפר, כי רכישת הווידאו נעשתה ללא התייעצות עימו, ואמר כי מעולם לא לחץ על כפתור הווידאו שהיה בלשכתו.

לשאלת הסניגור, עו"ד אורי וגמן, בנוגע למענק ביגוד בגובה של 2,500 דולר, אותו קיבל מתקציב הסוכנות, אמר כי המענק הוצע לו ע"י מנהל מחלקת הכספים צבי ברק. "לא ביקשתי את מענק הביגוד, אולם כאשר ברק הציע לי את זה, זה נראה לי הגיוני ולא תלוש מהשמיים", אמר. עוד אמר, כי המענק הוחזר פעמיים חרבב על בסיס של 500 דולר לשנה לתקופה של חמש שנים. הסכום קוזז מן החוב של דיניץ לסוכנות, דבר שנראה לו סביר. לשאלת סניגורו אמר, כי לא התבקש לשמור על מענק הביגוד בסוד.

בנוגע לשיפוץ שעשה בביתו האחראי הבוסרי, אמר דיניץ, "הנחתי היתה כי הכל פועל כהלכה. לא עלה על דעתי לרגע שאין לי כרטיס חו"ז (חיוב חיכוי)". לדבריו, ההתחשבנות על הוצאותיו הפרטיות והמוסדיות לא היתה צריכה להיערך על ידו, בשל מעמדו ותפקידו. דיניץ טען, כי אינו מבין בהן, לדוגמא, לא יכלו להשיג חשבונות של בתי מלון בו שהה. "היה לי ברור שהמזכירות מעבירה את הנושא לאגף השליחים", הוסיף.

דיניץ שלל את הטענה, כי קיים היה קושי להשיג את החשבונות, והאשים את האחראים על התקציב ב"חוסר רצון" לפעול בנושא. "לא היתה שום אינפורמציה שאי אפשר להשיג", אמר.

"בביה"ס ניצנים בבאר־שבע לומדים 39 תלמידים בכיתה ושעות הלימוד צומצמו"

כך מסרה מנהלת בית הספר לחברי הכנסת אלי דיין ויוסי ונונו

מאת אמיר רוזנבליט

חברי הכנסת יוסי ונונו ואלי דיין נדהמו לשמוע ממנהלת בית הספר היסודי ניצנים בשכונה ד' בבאר־שבע, כי שעות הלימוד התקניות, בבית הספר הצטמצמו בשלוש השנים האחרונות, בניגוד לנתונים שפרסם משרד החינוך, שלפיהם נוספו מאות אלפי שעות הוראה למוסדות החינוך ברחבי הארץ.

דיין וונונו סיירו ביום שישי שעבר בבית הספר ניצנים ושוחחו עם תלמידים ומחנכים, כדי לעמוד מקרוב אחר התמורות והשיפורים במערכת החינוך ולבחון את יוזמות החקיקה שלהם להנהגת יום לימודים ארוך ולצמצום מספר התלמידים בכיתה ושיפור התנאים הפיזיים במוסדות החינוך.

בסיום הצביעו חברי הכנסת דיין ו[illegible] נגד חוק ההסדרים לאחר שתביעתם להנהגת יום חינוך ארוך לא נענתה, וח"כ דיין אף התפטר מתפקידו כיו"ר סיעת העבודה והקואליציה. "הייתי מוכן לשלם מחיר יקר למען נושא שאני מאמין בו ואינני מתחרט על המהלך שנקטתי. אדרבא, אני נחוש בעת עוד יותר להמשיך במאבקי להנהגת יום חינוך ארוך", אמר דיין.

המחנכים בבית־ספר ניצנים התלוננו על אכלוס יתר וצפיפות קשה בכיתות, כאשר במקרים מסוימים לומדים 39 תלמידים, בהם 17 עולים חדשים, בכיתה. "בצפיפות כזו אין פלא שחלק ניכר מהתלמידים מגיע למסלול של החינוך המיוחד", אמר ח"כ ונונו.

חבר סיעת העבודה, מיכה לנקרי, שנלווה לסיור, ציין, כי הצעת החוק לצמצום מספר התלמידים בכיתה ל־30, שיזם ח"כ דיין, עברה לפני כשבועיים בקריאה טרומית, וכי שר החינוך, אמנון רובינשטיין, תומך בהצעה זו.

מתגבשת הצעת חוק חדשה לאחריות נאשמים ברצח

מאת נתן רוני

הצעת חוק לאחריות מופחתת של נאשמים בעבירת רצח מגובשת בימים אלה במשרד המשפטים, במטרה לבטל הצעת חוק דומה, שאמורה להיכנס לתוקף באוגוסט 1995.

בוועדת משרד המשפטים הגיעו למסקנה כי הצעת החוק, שגובשה על ידי ועדת חוקה של הכנסת עשויה לגרום לביטול עונשי [illegible].

ההצעה החדשה מתבססת על הצעה [illegible], שמקובלת בבריטניה, ומכונה "אחריות מוגבלת". לפי הצעה זו עונש מאסר עולם יוגדר כעונש חובה, אולם ייקבע עונש מופחת כשיהיו נסיבות מקלות.

במקביל מגבש משרד המשפטים הצעת חוק שתעניק סמכויות לוועדת השחרורים של אסירים. על פי הצעת החוק החדשה תמונה ועדת שחרורים מיוחדת, שתטפל רק באשמים ברצח. היא תוכל לקצוב את עונשם לאחר שבע שנות מאסר לפחות, ושחרורם יהיה אפשרי רק לאחר 15 שנות מאסר.

שר המשפטים דוד ליבאי אמר, כי לא יתכן מצב ש־170 אסירים יהיו שפוטים למאסר עולם ללא תקווה, ומבלי שנקצב עונשם.

סקופ סחר מתכות ושרותים טכניים בע"מ
["החברה"]
הודעה לבעלי המניות

ניתנת בזאת הודעה בדבר כינוסה של אסיפה כללית שנתית רגילה של בעלי המניות בחברה אשר תתקיים במשרד עו"ד כהן־להט ושות', בית הקרן, רח' ביאליק 155 רמת־גן, ביום 5.3.94 בשעה 18:30.

על סדר היום:
קבלת ההחלטות הבאות כהחלטות רגילות:
1. דיון בדו"ח הדירקטוריון, בדו"חות כספיים ובדו"ח רואי החשבון של החברה לשנה שהסתיימה ביום 31.12.94.
2. מינוי דירקטורים וקביעת שכרם.
3. מינוי רואי חשבון להחברה והסמכת הדירקטוריון לקבוע את שכרם.
4. קביעת הגמול לדירקטורים מקרב הציבור לשנת 1994.

הדו"חות הכספיים עומדים לעיון הציבור במשרדה הרשום של החברה בשעות העבודה המקובלות עד לכינוס האסיפה.
אם כעבור חצי שעה מהמועד שנקבע לאסיפה לא ימצא המנין החוקי, תדחה האסיפה מאליה בשבוע אחד לאותה השעה ולאותו מקום או ליום, לשעה ומקום אחרים כפי שיקבע הדירקטוריון בהודעה לבעלי המניות.
כל חבר זכאי להיות נוכח ולהצביע באסיפה באופן אישי או ע"י שלוח להצבעה. כתב מינוי של שלוח או יפוי כח יש להפקיד במשרדה הרשום של החברה לפחות 48 שעות לפני קיום האסיפה הנדחית.

בשם הדירקטוריון
דורון אלקיים, עו"ד

סטודנט מוסלמי מדרום אפריקה נתן לארה"ב המידע שהביא ללכידת הטרוריסט רמזי יוסף

איסלאמאבאד (א.פ.). – סטודנט דתי דרום אפריקאי, שתמורתו כנראה עקב הפרס בסך של שני מיליון דולר, נתן לרשויות ארה"ב את המידע שהביא ללכידת החשוד בתכנון הפיצוץ בניו־יורק, רמזי אחמד יוסף – אמרו אתמול מקורות דיפלומטיים.

איסטיאק פארקר הדרום אפריקאי, אשתו פמידה וילדים הובאו מאז בחשאי לארה"ב והם נמצאים שם באתר חסוי – אמרו המקורות, שדיברו בעילום שם.

מקורות בממשל בארה"ב הודו כי היה מודיע שהוביל אותם ליוסף, אך סירבו לחשוף את זהותו או למסור פרטים כלשהם בנדון.

פארקר ומשפחתו לא נראו בפומבי מאז מעצרו של יוסף ביום שלישי, בעקבותיו הובא לארה"ב, שם יעמוד לדין על חלקו בפיצוץ במרכז הסחר העולמי בניו־יורק ב־1993.

פארקר יצר קשר עם שגרירות ארה"ב באיסלאמאבאד ואמר כי הוא מכיר את יוסף – דיווח היומון הפקיסטאני בשפה האנגלית "ניוז".

השניים נפגשו כנראה באוניברסיטה האיסלאמית באיסלאמאבאד, שם היה פארקר סטודנט בשלוש השנים האחרונות. האוניברסיטה מושכת אליה סטודנטים מוסלמים מכל העולם והיא מקום מפגש מוכר לזרים באיסלאמאבאד.

פארקר, באמצע שנות ה־20 לחייו, נחשב "זאב בודד", והוא ואשתו לא נראו שמחים במיוחד מהחיים בפקיסטאן – אמר מקור שהכיר אותו היטב.

הוריו של פארקר, הגרים בקייפטאון, תמכו בו כספית, והוא חש מחוייב לסיים את לימודיו. אך הוא רצה לחזור לדרום אפריקה ולהקים עסק כאשר יסיים את לימודיו, אמר המקור.

המשפחה חיה בדירה קטנה וסבלה תכופות ממחסור בכסף. בשנה שעברה, ביקש פארקר הלוואה מדיפלומט דרום אפריקאי כדי שיוכל לנסוע עם אשתו לקייפטאון. הוא שילם לדיפלומט את הכסף מיד עם שובו לפקיסטאן.

בשוק ראנה, שם חיה משפחת פארקר מעל שורת חנויות, אמרו בעלי חנויות כי יוסף בא לבקר את פארקר מספר פעמים. "אנשים רבים ראו שם את יוסף, אך לא היה להם מושג מיהו", אמר סלמאן גאורי, המנהל חנות וידאו מתחת לדירתו של פארקר.

כאשר הגיע יוסף לאיסלאמאבאד ביום שני האחרון, הוא הלך לדירתו של פארקר, והסטודנט ליווה אותו לבית ההארחה "סו קאסה" מהעבר השני של הרחוב. השניים יצאו גם לשתות קפה באותו לילה, אמר מנהל המלון מוסוואר קאזי.

בבוקר המחרת, התפרצו סוכנים פקיסטאנים ואמריקאים אל המלון ושאלו את פקיד הקבלה "היכן חדר 16?". הפקיד הצביע על הקומה השנייה. הסוכנים רצו במעלה המדרגות ומצאו בחדר את יוסף. הם כפתו אותו, קשרו את עיניו והוציאו אותו משם, אמר קאזי.

זמן קצר אחר־כך, הגיעו שישה סוכנים אמריקאים ופקיסטאנים לדירתו של פארקר ממול, ונכנסו אליה בלי שימוש בכוח, אמר גאורי.

האנשים נשאו מצלמות וציוד וידאו, ובילו שעות בדירה. הם עזבו בלי לחקור את בעלי החנויות או מישהו מהשכנים שהכיר את פארקר, לפי מספר עדים.

משפחת פארקר נעלמה בזמן בו הגיעו הסוכנים, אמרו העדים.

דיפלומטים דרום אפריקאים אמרו כי הם מנסים לאסוף מידע נוסף על משפחת פארקר, אך הם אינם זוכים לשיתוף פעולה מצד האמריקאים, שאמרו כי העניין צריך להיבדק דרך שגרירות דרום אפריקה בוושינגטון.

העיתון "ניוז" דיווח גם כי פקיסטאן פנתה לארה"ב בבקשה לקבל חלק מסכום הפרס. "בלי עזרתנו, (יוסף) לא יכול היה להיתפס", אמר שר הפנים נאסירולה באבאר לעיתון.

יוסף, אזרח עיראקי, חשוד בתכנון הפיצוץ במרכז הסחר העולמי בפברואר 1993, בו נהרגו שישה ונפגעו יותר מ־1,000 בני אדם. הוא טען לחפותו בעת הבאתו להארכת מעצרו בשבוע שעבר. הוא צפוי להופיע השבוע שוב בפני שופט בניו־יורק.

דרזדן, פברואר 1945. השאלה, האם היתה ההפצצה ההרסנית מוצדקת, נותרה עד היום סוגיה שנויה במחלוקת.

ברגשות מעורבים. מציינת גרמניה 50 שנה להפצצת דרזדן בידי בעלות הברית

"הגרמנים היו פושעים, לא קורבנות", צעקו צעירים שפרצו לתפילה בקתדרלה של דרזדן, בה נכח קהל

דרזדן (א.פ.). – הקנצלר הלמוט קוהל ומכובדים מחו"ל צפו בתדהמה כאשר 10 צעירים שמאלנים התפרצו אל המזבח במהלך תפילת זיכרון בקתדרלה לציון 50 שנים להריסת דרזדן בידי מפציצים של ארה"ב ובריטניה.

מפגין אחד צעק: "הגרמנים היו הפושעים, לא הקורבנות" והקבוצה ניסתה לפרוס כרזה שעליה ססמה זו. הקבוצה פיזרה עלונים, הטוענים כי עריכת טקסי אזכרה להפצצה על דרזדן, מעליבה את היהודים שנרצחו באושוויץ.

השמאלנים התכתשו עם המתפללים בכנסיה, שבסופו של דבר דחפו אותם החוצה.

התקרית מסמלת את המורכבות של הבעת הכבוד ל־35 אלף הגרמנים שמתו בהפצצות האוויריות על העיר ב־13 ו־14 בפברואר 1945.

הטקסים הדתיים, שאורגנו על־ידי הכנסיה והממשלה, מתארים את תושבי העיר לא כקורבנות של מלחמת העולם השנייה, אלא כמי שנהרגו במלחמה שהם יזמו.

יום השנה ה־50 מצויין השנה בפאר והדר רב. הממשלה הגרמנית, שסולקה למעשה מטקסים כגון יום השנה ה־50 לפלישה לנורמנדיה, לא ערכה מעולם טקס זיכרון למלחמת העולם השנייה בהיקף כה גדול.

הדוכס מקנט, דודנה של מלכת בריטניה אליזבט, מגיע היום לטקס הנחת זרי פרחים בבית הקברות המרכזי בדרזדן, שם נקברו רוב הרוגי ההפצצות. דיפלומטים אמריקאים ובריטים ונספחים צבאיים נוכחים גם הם. תזמורות מנגנות רקוויאמים קלאסיים, היסטוריונים מלומדים, משוררים וסופרים קוראים קטעים ונותנים הרצאות. אך לא כולם מרוצים.

מחוץ לקתדרלה של דרזדן, ערכה קבוצת קאתולים הפגנה במחאה על תשומת הלב המרובה מדי הניתנת לאזרחים הגרמנים שנהרגו לפני מחצית המאה – לעומת האדישות שמלווה את הקורבנות כיום בצ'צ'ניה.

בניגוד לשמאלנים הרעשנים שגרמו למהומה בקתדרלה, קאתולים מבוגרים אלה נשאו בשקט כרזות הקוראות לקנצלר הלמוט קוהל לומר לנשיא רוסיה בוריס ילצין, ידידו האישי, לעזוב מיד את צ'צ'ניה. "לא נסכים לרעיון של אבל על דרזדן, כאשר אנו שוכחים שטרגדיות כאלו קורות במקומות אחרים בעולם וכי טרגדיה כזו קורית כעת בגרוזני", אמרה אורסולה מאי, מנהיגת הקבוצה.

המפגינים זכו למבטים מקפיאים מכ־100 תושבי דרזדן שחיכו כדי לברך את קוהל. בין המפגינים היתה אשה שנשאה כרזה בגנות קוהל. כאשר איתר אותה מישהו, צעק לעברה: "סקלו את הפרה הזקנה למוות", ואחר צעק: "לכי לרוסיה, לשם את שייכת".

האשה קראה לעזרת המשטרה כאשר מישהו אחז בכרזה שלה והשליך אותה לרצפה.

תושבים רבים בדרזדן אינם אוהבים, כנראה, את הרעיון שמישהו הופך את ההפצצות לטריביאליות.

מרכז דרזדן נהרס להלוטין בשתי גיחות אוויריות של מפציצי "לנקסטר" בריטיים ב־13 בפברואר ובגיחת הפצצה של מטוסי "בי־17" אמריקאיים למחרת, באור יום.

ההפצצות על דרזדן הושוו בעבר להירושימה, בשל ההרס המוחלט והקורבנות האזרחיים הרבים שנגרמו.

שתי הפשיטות הבריטיות גרמו לשריפת ענק שהשמידה את הפלאים הארכיטקטוניים של דרזדן, וביניהם כנסיית "גבירתנו" מהמאה ה־18, ארמון דרזדן מהמאה ה־16 ואופרת "סמפר".

גופות שהושחתו לבלי הכר מילאו את רחובות העיר, וצפו במזרקות אליהן ניסו התושבים להימלט כדי לברוח מהלהבות. גופות נוספות נמצאו תלויות מצמרות העצים.

במשך חמישה עשורים, התווכח העולם האם היתה ההפצצה על דרזדן מוצדקת, עקב חוסר חשיבותה הצבאית של העיר.

גרמנים רבים רואים את ההפצצה על דרזדן כפשע מלחמה שבוצע ביוזמת סיר ארתור האריס, ראש פיקוד המפציצים של בריטניה. ארה"ב זכתה לביקורת מועטה יותר, עקב הנזק המוקטן יותר שגרמו מפציצי ה"בי־17".

בריטים רבים מגנים על האריס, ומזכירים את חיל־האוויר של היטלר, שהפך לעיי חורבות את קובנטרי וערים בריטיות נוספות.

הדרשה אתמול בקתדרלה של דרזדן היתה נסיון לרפא את הפצעים. היא נוהלה במשותף על־ידי הבישוף הרומאי־קאתולי יואכים ריינלט, הבישוף סימון בריינגמן מקובנטרי והבישוף סימון ודיסיכבין מסט. פטרסבורג שברוסיה.

בקדמת המזבח, עמדו צעירים ונשאו צלבים שעליהם שמות כמה ממאות הערים בהן הפכו אזרחים למטרה במהלך מלחמת העולם השנייה: רוטרדאם, סט. פטרסבורג וקובנטרי – שהופצצו על־ידי הגרמנים; דרזדן, פרייבורג, קלן, ברלין – שהופצצו על־ידי בעלות הברית.

במהלך התפילה, ביקש הבישוף בריינגמן ממנהיגי העולם להשתדל יותר כדי "להביא קץ למלחמות, לשנאה ולהרס".

הקתדרלה של דרזדן, מבנה מהמאה ה־17, נהרסה חלקית בהפצצה ב־1945. כמו רבים מהאוצרות הארכיטקטוניים של דרזדן, נבנתה הקתדרלה מחדש על־ידי הקומוניסטים במזרח גרמניה.

כנסיית "גבירתנו", עם זאת, לא שוקמה, ובעת נעשות עבודות התשתית לשיקומה של כנסיה זו. אתמול הודיעה קבוצה אמריקאית המכנה עצמה "ידידי דרזדן", כי היא אוספת תרומות לפרויקט בארה"ב וכי חברי הקבוצה נתנו 100 אלף דולר מכיסם.

משפט סימפסון

סימפסון המתין בניידת משטרה, בעת שהמושבעים ביקרו בביתה של ניקול

לוס אנג'לס (א.פ.). – או.ג'יי. סימפסון ישב אתמול במכונית משטרה בעוד המושבעים מסיירים בבית בו נמצאו גופותיהם של אשתו ניקול ושל ידידה רונלד גולדמן.

סימפסון הורשה לא לבקר בבית, אך הוא ליווה את המושבעים, את השופט, את השוטרים ואת הפרקליטים, כאשר ביקרו באתרי מפתח. הוא לבש חגורה אלקטרונית האמורה להעביר זרם חשמלי, אם ינסה לברוח או לעולל דבר אחר.

שמונה חודשים לאחר היום בו נמצאו גופותיהם של ניקול סימפסון ורונלד גולדמן, כינס אתמול השופט לאנס איטו ישיבה יוצאת דופן של המושבעים.

בשיירת מכוניות, שוכנה לליווי במיטרים נושאי־דגל, הגיעו המושבעים לאתר הרצח. הם יצאו מהאוטובוס בעל החלונות האטומים ולוו בקבוצות של ארבעה בתוך ומביב ביתה של ניקול סימפסון.

המושבעים רשמו בפנקסיהם הערות כאשר הגיעו למקום בו נמצאו גופותיהם של ניקול ושל רונלד גולדמן בתוך שלוליות דם. תגובותיהם בתוך הבית לא ידועות, משום שנאסר על כתבים לשהות בתוך הבית.

לאחר שעזבו את אולם בית המשפט מוקדם בבוקר, נסעה השיירה ובה אוטובוס ועוד 13 מכוניות דרך מרכז לוס אנג'לס ובכבישים מהירים בדרך לשכונת היוקרה ברנטווד.

קהל נאסף לאורך הדרך, רובם אנשים שהלכו עם כלביהם או אנשים שרכבו על אופניים בבוקר הקיצי. כאשר עבר האוטובוס, היו האנשים רגועים ולא צעקו. רבים הוציאו מצלמות או הנציחו בוידאו רגע חטוף ממשפט המאה. לצידי הדרך היו רק שלטים מעטים, שאחד מהם אמר: "שחררו את או.ג'יי.".

התחנה הראשונה היתה ביתו של גולדמן, שם עבר האוטובוס משך שתי דקות, והמושבעים לא יצאו ממנו.

משם המשיך האוטובוס למסעדת "מצאלונה", שם עבד סימפסון ושם סעדה ניקול שעות אחדות לפני שנרצחה.

משם המשיכה השיירה לביתה של ניקול. המשטרה דיווחה כי מצאה סימני דם השייכים לסימפסון, כמו גם כפפה וכובע מצמר.

הסיור כלל גם עצירה באחוזתו של סימפסון, שלושה ק"מ משם. התובעים טוענים כי סימפסון חזר לאחוזתו לאחר הרצח, כשהוא נוטף דם בדרך, תוך שהוא משמיט כפפה מגואלת בדם, זהה לזו שנמצאה באתר הרצח.

במהלך ישיבה קצרה בשעות הבוקר, השמיעו הפרקליטים טענות של הרגע האחרון בדבר פרטי הסיור. המושבעים לא הורשו לשאול שאלות או לגעת בדברים במהלך הסיור.

המשנה לתובע המחוזי, שרי לואיס, ביקשה כי המושבעים לא יוכלו להסתובב בחדרי הגביעים של סימפסון, דבר העלול לגרום לעורר "דעות קדומות" לטובתו של סימפסון. "זהו מקדש לנאשם", אמרה לואיס. "הוא גורם לסימפטיה ברורה ולרחמים כלפי הנאשם".

השופט אמר כי יניח למושבעים להלוך על פני החדר, ואמר כי מרין יכסה פסל בגובה אדם של סימפסון כשחקן פוטבול.

שגריר אלג'יריה שב לצרפת, בתום הסכסוך ביניהן על הדרך לסיים מלחמת האזרחים

הוסיין גאודי חזר לפאריס שבוע לאחר הצעת מיטראן לכנס ועידה אירופית על אלג'יריה

תוניס (עיר וא.אף.פ.). – שגריר אלג'יריה בצרפת חזר אתמול לפאריס עם סיומו של הסכסוך בין שתי המדינות, שפרץ עקב הצעת נשיא צרפת פרנסואה מיטראן לקיים ועידה אירופית על מלחמת האזרחים באלג'יריה.

הידיעה, שפורסמה על־ידי סוכנות הידיעות האלג'ירית ואושרה על־ידי מקורות דיפלומטיים באלג'יר, שמה קץ לסכסוך בין שתי המדינות.

בידיעה נאמר כי השגריר הוסיין ג'אודי חזר לפאריס בשבת. הוא הוחזר לארצו שבוע לפני כן, לאחר שהנשיא מיטראן העלה את הרעיון של קיום פגישה של ארצות האיחוד האירופי למציאת פתרון לסכסוך בין שלטונות אלג'יריה לבין הקנאים המוסלמים. ממשלת אלג'יריה רגזה על צעדו של מיטראן והודיעה כי הדבר מהווה התערבות בענייניה הפנימיים.

ג'אודי חזר לפאריס בעת שהשגריר הצרפתי החדש לאלג'יריה, מישל לווק, הגיש את כתב האמנתו לנשיא האלג'ירי ליאמין זרוואל.

עוד מסרה סוכנות הידיעות האלג'ירית, כי לווק קיים ביום ראשון שיחות עם ראש ממשלת אלג'יריה מוקדאד סיפי, והם דנו "במצב היחסים, במיוחד הכלכליים, בין אלג'יריה לבין צרפת".

הארגון הקיצוני האלג'ירי "צבא הישועה האיסלאמי" איים לבצע התקפות של מתאבדים בבירת אלג'יריה, דומות לזו שבה נהרגו 42 בני אדם בחודש שעבר – מסרו אתמול עיתוני אלג'יר.

"הארגון האיסלאמי המזוין" נטל על עצמו את האחריות לפיצוץ בינואר, העיתון האלג'ירי "אל־חיאת אל־עארביה" הזהיר אתמול את התושבים שלא להיכנס לבניינים בהם מצויים משרדי ממשלה.

"מאות אנשים צעירים הולכים לבצע פעולות של ג'יהאד... בשורות הארגון ישנם מוג'אהדין המוכנים להקריב את נפשם בכל רגע", נאמר בהודעת הארגון המוסלמי המזוין מספר 35, כפי שצוטטה על־ידי "אל־חיאת אל־עארביה".

נשיא בולגריה יבקש מקלינטון תמיכה מדינית בתוכנית הרפורמה

סופיה (עיר וא.אף.פ.). – נשיא בולגריה ז'ליו ז'לב יוצא היום לביקור של שלושה ימים בארה"ב ומקווה לקבל שם סיוע מדיני ומוסרי סביב המחלוקת עם הקומוניסטים לשעבר, על ביצוע רפורמות כלכליות במדינה.

שלושה שרים שנבחרו לאחר שהמפלגה הסוציאליסטית (הקומוניסטים לשעבר) ניצחה בבחירות בדצמבר, ילוו את ז'לב בביקורו בוושינגטון. הוא עומד להיפגש עם הנשיא ביל קלינטון עוד היום.

המשלחת תסב את תשומת לב ראשי הממשל האמריקאי לבעיות בפניהן ניצבת ממשלת בולגריה בבואה להתאמת המשק שלה למשטר הקפיטליסטי, בעוד היא מנותקת ממדינות אירופה כתוצאה מן האמברגו הבינלאומי נגד ממשלות התומכות בסרבים ביוגוסלוויה לשעבר.

בולגריה, היודעת כי נגמרו הימים של המענקים הגדולים למזרח אירופה, תבקש בכל זאת פיצוי על ההפסדים שנגרמו לה בגלל האמברגו. כמו כן היא תבקש להתקבל ל"ארגון הסחר העולמי", שהוקם במקום ארגון גאט"ט.

ההופעה המאוחדת של פמליית ראש הממשלה בוושינגטון באה לכסות על מחלוקת פנימית קשה בשאלת מדיניות החוץ ותוכנית הרפורמה של בולגריה, שהיתה בתחילת נאמנה של המשטר הקומוניסטי בבריה"מ.

מקורות המקורבים למשלחת הבולגרית הוסיפו, שהמתיחות תגבר בחודשים הקרובים, בעת שהממשלה תנסה לנקוט יוזמה הן במדיניות החוץ והן בשאלת הרפורמה הכלכלית.

ז'לב, המצדד בתוקף ברפורמות בתחום הכלכלי, מנסה להסות את מדיניות החוץ הבולגרית לכיוון המערב. הוא זכה לשבחים מצד גורמים חיצוניים ופנימיים, אולם מנגד גברה הביקורת עליו, מצד אלה המצדדים בהמשך היחסים ההדוקים עם מוסקווה.

גילוי המצבה של חברתנו
עליזה מנהיימר ז"ל
יתקיים מחר, יום שלישי י"ד אדר א' תשנ"ה 14.2.95 בשעה 16.00 בבית העלמין בקיבוצנו.
מתאספים ליד חדר האוכל.
המשפחה
וקיבוץ גליל־ים

לחברנו
עזרא חי
איתך באבלך במות
אביך ז"ל
בנק הפועלים בע"מ
סניף אזור

לחברנו
ניסים יעקב
איתך באבלך במות
אחיך (גורג'י) ז"ל
בנק הפועלים בע"מ
ארגון הגימלאים

הננו משתתפים באבלה של
הח' זמירה גאון
על מות
אביה ז"ל
הועד הפועל של ההסתדרות
חבר העובדים

קבלת מודעות אבל
177-022-88 55

בצער רב אנו מודיעים
על פטירתו של
יחזקאל בלצר
ז"ל
אחותו: חסיה קרפל ומשפחתה
ומשפחת בלצר

הננו משתתפים באבלו של
הח' מיכאל זיו
על מות
אביו ז"ל
הועד הפועל של ההסתדרות
חבר העובדים

קבלת מודעות אבל
24 שעות ביממה 03-5661111
ובחיוג חינם 177-022-1516

חברת החשמל לישראל בע"מ
ח"ג חשמל – שירות טלפוני
להודעות על תקלות
24 שעות ביממה

ירושלים	02-580666
תל־אביב	03-5635777
חיפה	04-647777
אילת	07-372191
אשדוד	08-511688
אשקלון	07-770088
אריאל	03-9366345
	03-9366346
	03-9366347
באר־שבע	057-462666
בית שמש	02-911669
טבריה	06-792275
חדרה	06-223133
כרמיאל	04-881731
נהריה	04-933555
נתניה	09-602988
עפולה	06-423533
פתח־תקוה	03-9394488
צפת	06-970211
ראשון־לציון	03-9632488
רחובות	08-371588
רמלה	08-221313
רעננה	09-906188

הודעות בעניין חוק תכנון ובנייה

הועדה המקומית לתכנון ולבנייה תל־אביב־יפו
הודעה לפי סעיף 149 לחוק התכנון והבנייה תשכ"ה 1965
הרינו מודיעים בזאת כי הוגשה לועדה מקומית לתכנון ולבנייה ת"א יפו בקשה ליתן היתר בניה לשימוש חורג ברחוב לסקוב מס' 4 גוש 7099 חלקה 341 תיק בניין 787-004 בקשה מס' 0183-95 הכוללת את ההקלות הבאות: מיטור של מחסן לייצור של משרד לתקופה של 5 שנים.
בעל קרקע או בניין או המחזיק בהם, אשר עלול להפגע מאישור הבקשה יכול לעיין בבקשה הנמצאת במח' בקרה ותעוד שד' בן גוריון 68, בשעות קבלת קהל ימים א'-ה' (8.00-11.00), במידה ויש לו התנגדות להוצאת היתר/אישור הנ"ל במקום זה רשאי להגיש לועדה המקומית לתכנון ולבנייה תל־אביב־יפו, שד' בן גוריון 68, את התנגדותו המנומקת ולציין כתובתו המדויקת והטלפון.
ההתנגדויות תתקבלנה במשך 14 יום מתאריך פרסום הודעה זו והתגובה לדיון בפני הועדה הנ"ל.
אדריכל דן דרין, יו"ר ועדת המשנה לתכנון ולבנייה תל־אביב־יפו

חוק התכנון והבניה תשכ"ה־1965
הועדה המקומית לתכנון ולבנייה תל־אביב־יפו
מודעה בהתאם לסעיף 149
הרינו מודיעים בזאת כי הוגשה לועדה מקומית לתכנון ולבנייה תל־אביב־יפו בקשה ליתן אישור לאיחוד חלקות 20, 21 עם מחצית חלקה 19 בגוש 7109 והעברת זכויות קרקע ע"פ העירייה להוצאת היתר ברחוב 38, 40 ת"א.
לפי שיש התנגדות להוצאת היתר/אישור הנ"ל במקום זה רשאי להגיש לועדה המקומית לתכנון ולבנייה תל־אביב־יפו, שד' בן־גוריון 68, את התנגדותו המנומקת ולציין כתובתו המדויקת.
ההתנגדויות תתקבלנה במשך 14 יום מתאריך פרסום הודעה זו והתגובה לדיון בפני הועדה הנ"ל.
את ההתנגדויות יש למסור במזכירות אגף תבע בחדר 327.
אדריכל דן דרין, יו"ר ועדת המשנה לתכנון ולבנייה תל־אביב־יפו

חוק הליכי תכנון ובניה (הוראת שעה), התש"ן־1990 וחוק התכנון והבניה, התשכ"ה־1965
מרחב תכנון מקומי המרכז
הודעה בדבר אישור תכנית המהווה שינוי תכנית מתאר מקומית
נמסרת בזה הודעה, בהתאם לסעיף 11(ב) לחוק הליכי תכנון ובניה (הוראת שעה), התש"ן־1990, ובהתאם לסעיף 117 לחוק התכנון והבניה, התשכ"ה־1965, בדבר אישור תכנית המהווה שינוי תכנית מתאר מקומית הנקראת: תכנית מספר [illegible].
התכניות הכלולים בתכנית והשטחים [illegible], גוש 6204 חלקות 117-118.
עיקרי הוראות התכנית:
[illegible]
הודעה על הפקדת התכנית פורסמה בעיתונות ביום 6.12.94 וביילקוט הפרסומים מספר 4265 עמ' 918 בתאריך 8.12.94.
התכנית האמורה נמצאת במשרדי הועדה לבניה למגורים ולתעסוקה, במשרדי הועדה המחוזית לתכנון ולבניה מחוז תל־אביב וכן במשרדי הועדה המקומית לתכנון ולבניה המרכז וכל המעוניין רשאי לעיין בה בימים ובשעות שהמשרדים האמורים פתוחים לקהל.
שמואל לנקרי
יו"ר הועדה לבניה למגורים ולתעסוקה מחוז תל אביב

הועדה המקומית לתכנון ולבניה אונו
מודעה לפי סעיף 149 – חוק התכנון והבניה תשכ"ה – 1965
1103/6494/198
נמסרת בזאת הודעה כי הוגשה בקשה לשימוש חורג לועדה המקומית לתכנון ובניה "אונו". הבקשה: בית הבראה ... שם המקום: קרית אונו, רחוב ... גוש 6494 חלקה 198.
[illegible]
משה שפר – יו"ר
ועדת המשנה לתכנון ולבניה אונו

הודעה לפי סעיף 157 א' לחוק המקרקעין התשכ"ט־1969
1. להוי ידוע כי עיזבון המנוח ... והבעלים הרשומים של זכות ... כחלקה 448/3 בגוש 6145 הגיש בקשה, למחיקת העיקול שנרשם על זכויותיו במקרקעין האמורים לפי צו של בית משפט השלום ... תיק 921/66 מיום 19/10/66 שנרשם לפי שטר 100641 מיום 19/10/66.
2. הואיל ועברו יותר מ־10 שנים מיום שנרשם העיקול בפנקסי המקרקעין, הנני מודיע על כוונתי למחוק את העיקול לפי סעיף 157 א' לחוק.
אם לא ימסור לרישום צו להארכת תוקף של העיקול, תוך 60 יום מיום פרסום הודעה זו, אורה על מחיקת העיקול.
שושנה פוסק
רשמת המקרקעין, ת"א

קבלת מודעות אבל
דבר
177-022-9977
מכבדים כרטיסי אשראי
לוח ומסחריות
24 שעות ביממה
בחיוג חינם

תרום דם
ותציל
חיי אדם

מועצת העובדים החליטה לא להשבית התעשייה האווירית

נדחו הבחירות לנציגות העובדים בגלל מצבה המיוחד של החברה

מאת אפרים דוידי

על פי החלטת מועצת העובדים, שהתכנסה אתמול בשעות הבוקר, שביתת עובדי התעשייה האווירית, שהייתה צפויה להתקיים היום, נדחתה לפי שעה. ההחלטה התקבלה בעקבות הבנות שהושגו בימים האחרונים בין נציגי ארגון העובדים הארצי והנהלת התעשייה האווירית.

בשבוע שעבר איימה מועצת העובדים של התעשייה האווירית להשבית את כל מפעלי הקונצרן, החל מהבוקר, אם הנהלת החברה לא תחתום על הסכמים קיבוציים עם עובדי שלושה מיגזרים בחברה: עובדי המוסך, המקיפים והמנהלים הטכניים.

בנוסף, טענה מועצת העובדים, כי לפי תוכנית ההבראה פוטרו 2,345 עובדים, כשהממשלה תיקצבה פיטורים של עד 2,500 עובדים. השבוע התברר לעובדים כי ההנהלה החליטה לפטר עוד 400 עובדים ולהוציאם לפנסיה. לטענת העובדים, להנהלה אסור לשלם פיצויים ופנסיה מכספיה, והממשלה לא מעבירה כסף לשם כך. יצויין שהסכם העבודה בתעשייה האווירית אושר כחוק לפני כ-20 יום על ידי ראשי ההסתדרות.

מזכיר ארגון העובדים הארצי, חיים כץ, אמר כי בעקבות מו"מ מרתוני שנמשך אתמול והבנות שהושגו בין הצדדים, כמו גם בקשתו של יו"ר האגף לאיגוד מקצועי בהסתדרות ח"כ עמיר פרץ, סוכם לדחות את השביתה במספר ימים, על מנת לנסות ולמצות את המגעים ולהגיע להסכמים ללא שביתה.

"איננו מנוסים בדרישותינו ואני מאמין כי נגמור את המו"מ ונגיע להבנות, בלי שביתה", אמר כץ. דוברת הנהלת התעשייה האווירית, סילביה בית הלחמי מסרה בתגובה, כי ההנהלה מקבלת בברכה את החלטת מועצת העובדים שלא לנקוט בעיצומים. "הנהלת התעשייה האווירית דנה במכלול הבקשות, מתכוונת להציגן בפני הגורמים המוסמכים, ובפני שהדברים מסתובבים, קיימת אפשרות סבירה להסדר מתקבל על הכ"ע, שתימנע השביתה", הדגישה בית הלחמי.

אתמול נערך דיון במסגרת בית נבחרי ההסתדרות בסוגיית הבחירות לארגון העובדים בתעשייה האווירית. לדיון קדמה משמרת מחאה של כמה עובדים אשר דורשים לקיים בחירות עכשיו. לעובדים נשבים בפתח בניין הוועד הפועל חברי בית הנבחרים. הועבר מכתבים מאת אחד העובדים בתעשייה האווירית, אלי סבת, הדורש לקיים את הבחירות במועדן.

סבת מצטט במכתבו סעיפים רבים מתקנון ועדי עובדים כדי לבסס את דרישתו. לבית הנבחרים הוגשה עם שאילתא על ידי אחד מחברי העבודה, דוד סבת, לפיה בהחלטת הוועד המתיימר לפני כ-11 חודש "כך שהוועד המכהן לא חוקי, אפילו אם קיבלו הארכה של 6 חודשים". לדברי סבת "העובדים ממורמרים ומרגישים שנעשה להם עוול, יש להבהיר כמה שיותר מהר על בחירות בתעשייה האווירית".

ח"כ עמיר פרץ השיב לסבת כי נקט כמה יוזמות כדי לפעול בהתאם לתקנון. בין היתר הוא דרש מראשי הארגון להחליט על קיום הבחירות, אם כי פרץ גילה הבנה לבקשות של ראשי הארגון שדרשו לדחות את קיום הבחירות למשך שנתיים בגלל מצבה של החברה "בגלל תכנית ההבראה".

על פי הסיכומים, ראשי הארגון יודיעו לח"כ פרץ עד סוף מאי מתי יתקיימו הבחירות לארגון העובדים, אך בתנאי שהם יתקיימו לא מאוחר מסוף השנה. עוד דרש לערוך את רשימות הבוחרים בהתאם לשינויים שחלו בחברה בעקבות פיטורי אלפי עובדים.

פרץ מסר עוד כי גם הבחירות לארגון עובדי קופת חולים ולוועד עובדי מפעל עשות באשקלון נדחו בגלל המצב המיוחד במקומות עבודה אלה. על כך הגיב סבת ואמר כי "אין בסמכותו של יו"ר האגף לאיגוד מקצועי לדחות קיום בחירות בוועדי העובדים".

פרץ הוסיף כי עובדים אשר אינם מקבלים את פסיקתו יכולים לפנות לערכאות.

מכרז להבטחת שער סל המטבעות בשיטת הפורוורד

מאת כתבנו הפיננסי

הבנק הבינלאומי הראשון יקיים היום מכרז להבטחת שער סל המטבעות של בנק ישראל בשיטת ה"פורוורד" על בסיס יומי. השיעור הנוסף המינימלי לתקופה של 56 יום (עד 10/4/95) נקבע במכרז ל-1.98 אחוזים.

למשקיעים יש אפשרות מימוש בכל יום עסקים, כאשר השיעור הנוסף מחושב על בסיס יומי לפי מספר ימי הניצול בפועל.

המכרז על סל המטבעות יהיה בהיקף של 15 מיליון ש"ח. הסכום המינימלי להשתתפות במכרז – 100 אלף ש"ח. עמלת הביצוע – 0.2 אחוזים, ולא נגבות כל עמלות על אי ביצוע ועל מימוש מוקדם.

הלקוחות יכולים להציע שיעורי תוספת מעל 1.98 אחוזים במירווחים של 0.01 אחוזים, והקצאה תהיה בשיטת המכרז המפלה.

בשיטת המכרז של הבינלאומי, הלקוח קובע את כל הקשור לעיסקת המט"ח: הן את המחיר והן את התקופה.

להנהלת כי"ל רשימת מאות עובדים המיועדים לפיטורים בעקבות ההפרטה

טוען מזכיר מועצת עובדי "רותם-אמפרט" ● יו"ר לובי הנגב, ח"כ שמואל אביטל, תובע לפטר את יו"ר כי"ל ויקטור מדינה ודורש מהשר שוחט למשוך את הבקשה להפרטת הקונצרן, עד שיסיימו כל ההליכים עם העובדים

מאת אמיר רוזנבליט

בכנס חירום שנערך אתמול בהיכל התרבות בדימונה, בו השתתפו כ-800 עובדי קונצרן כימיקלים לישראל (כי"ל), דרשו העובדים מהנהלות מפעלי הקונצרן לשבת עם העובדים מיידית כדי להבטיח את זכויותיהם במסגרת תהליך ההפרטה, העובר על הקונצרן.

בכינוס השתתפו מזכירויות מועצות העובדים, מזכירי מועצות פועלים, ראש עיריית דימונה, גבי ללוש, ראש מועצת ערד, בצלאל סביב, וח"כ שמואל אביטל, יו"ר לובי הנגב.

מזכיר מועצת עובדי מפעל "רותם-אמפרט", שמעון סבן, הסביר לעובדים את המצב שהביא לכך שהשביתה במפעל נמשכת זה היום ה-14. הוא סיפר שבפגישה של ועדי המפעלים שנערכה ביום שישי עם יו"ר הקונצרן, ויקטור מדינה, ועם שר האוצר, אברהם שוחט, גילה מדינה, כי בידי הנהלת הקונצרן רשימות של מאות עובדים שמיועדים לפיטורים, אולם הפיטורים לא נעשו עד כה, מחשש לעימותים עם הוועדים החזקים במפעלי הקונצרן.

יו"ר הקונצרן, מדינה, הכחיש אתמול את הטענות שמייחס לו סבן. ואולם, יו"ר ועד עובדי מפעל תרכובות-ברום, אמנון שכיט, שנכח בפגישה ביום שישי, יחד עם יושבי ראש ועדי העובדים האחרים של הקונצרן, עמד על כך ששמע, כמו אחרים, את מדינה מדבר על "רשימות מפוטרים שיש לכל הנהלה והנהלה ואשר רק משקיע פרטי יוכל להוציאם אל הפועל".

יו"ר לובי הנגב, ח"כ שמואל אביטל, תבע אתמול את פיטוריו של מדינה. בשיחה עם כתב דבר, אמר אתמול אביטל: "אני ממתין לתשובה מיו"ר ועדת הכספים, ח"כ גדליה גל, כי על פי דרישתי, מדינה לא ישתתף יותר בדיוני הוועדה ולא יוביל את ענייני ההפרטה של כי"ל. מדינה מסובב אנשים על האצבע הקטנה שלו והאסימות שהוא מגלה בחודש האחרון פוגעת בעסקי כי"ל, בעובדים ובמדיניות הממשלה להפריט חברות ממשלתיות. לאור זאת, אני לא מתכוון להיכנס למחתרת, אלא לנהל מאבק גלוי על הנושא עד שיסתיים בטוב".

במקביל, דורש ח"כ אביטל משר האוצר, שוחט, למשוך את הבקשה להפרטת כי"ל, עד שלא יסתיימו כל ההליכים עם העובדים.

אביטל: "עובדי הקונצרן תבעו לסגור את הנגב, עד שהממשלה תפנה את פניה דרומה. השבוע אכנס את ראשי הרשויות בנגב, כדי להחליט עמם על שורה של פעולות דרסטיות, שאחת מהן היא הפרטת כי"ל, אך בנוסף, עומדים על הפרק נושאים כמו הפיכת אתר דודאים בנגב לאתר פסולת ארצי".

עובדי הביטוח הלאומי מאיימים לא להעביר הכסף לקופות החולים

מאת חני פודשנר

ייתכן, שקופות-החולים לא יקבלו את המימון (מס-בריאות ומס-מקביל) שהמוסד לביטוח-לאומי אמור להעביר להן ביום רביעי השבוע – התריעה יו"ר ועד-העובדים של המישרד הראשי בביטוח-הלאומי, רחל אספיר, שהודיעה על הכוונה לנקוט עיצומים.

"בכוונתי לבקש את אישור אסיפת העובדים של המישרד הראשי, שתכונס ביום שלישי לפני-הצהריים, להטלת עיצומים על שלושה סוגי עבודה אשר אנו אמורים לבצע בקשר לחוק ביטוח-בריאות ממלכתי" – אמרה אספיר, ופירטה את סוגי העיצומים: "הימנעות מהעברת כ-800 מיליון ש"ח (כ-427 מיליון ש"ח מגביית מס-בריאות ועוד לפחות 350 מיליון ש"ח מס-מקביל) לקופות-החולים, אי הפעלתו של 'הקו הפתוח' המיועד להסברת החוק לציבור, אי ביצוען של פעולות מחשב במסגרת הפעלת החוק".

יו"ר ועד-העובדים הסבירה כי העובדים רומז, למעשה, בקשר ליישום ההסכם שנחתם עקב הפעולה האיגוד-מקצועית שלהם בסוף דצמבר ותחילת ינואר. לאחר שאיימו כי לא יפעילו את חוק ביטוח בריאות ממלכתי, הגיעה הנהלת הביטוח הלאומי להסכם עימם: עובדים עד דרגה 17 (מרבית העובדים) יקבלו תוספת-שכר של 150 ש"ח, עובדים עד דרגה 21 יקבלו תוספת של 200 ש"ח, וכמה עובדים המדורגים מעל דרגה 22 יקבלו תוספת-שכר של 300 ש"ח. ההנהלה אף העבירה מיקדמות לעובדים, בעת תשלום משכורת ינואר.

אבל לקראת סוף-השבוע, הודיע האוצר לפתע כי הוא מתנגד ליישום ההסכם. אם לא יחזור בו מהודעתו, ולא ייכנס לפחות למשא-ומתן בדבר הסכם חלופי – לא יידשם החוק, ולא יהיה די כסף בקופות-החולים להפעלת שירותי הבריאות.

"חי מידן" תשקיע 20 מיליון דולר במרכזים מסחריים בצפון הארץ

(עתים) קבוצת "חי מידן" תשקיע כ-20 מיליון דולרים בהקמת שלושה מרכזים מסחריים בצפון הארץ.

האחד יוקם במבואות חיפה, בצמוד למקום בו תתוכנן מינהרת הכרמל וסמוך למרכז לתערוכות וירידים.

המקום ישתרע על שטח של 13,000 מ"ר, ומועד סיום העבודות בו מתוכנן לאוגוסט 1996.

המרכז השני יוקם במגדל העמק, שם יבנה מרכז מסחרי על שטח של 6,000 מ"ר, וימסר במאי 1996.

המרכז השלישי ייבנה בנהריה סמוך לצומת הכבישים עכו-נהריה בכניסה לעיר, על שטח של 3,500 מ"ר, וימסר בפברואר 1996.

רמון: אם נמיר תחליט על הוצאת צווי הרחבה חלקיים נפנה לבית הדין

מאת אפרים דוידי

"ניכוי דמי טיפול משכרו של עובד, בעל כורחו, מהווה פגיעה בזכות הקניין, הבאה לידי ביטוי בסעיף 3 לחוק יסוד כבוד אדם וחירותו". כך קבע איש משרד המשפטים, עו"ד דן אורנשטיין בחוות דעת משפטית שנשלחה בשבוע שעבר ליועץ המשפטי לממשלה. חוות דעת זו זכתה אתמול להתקפה קשה מצד ראשי ההסתדרות.

יחד עם זאת, בישיבת בית נבחרי ההסתדרות אמר יו"ר ההסתדרות חיים רמון, כי הוא מתנגד לחקיקת מס ארגון. הוא הוסיף, כי למרות צו ביניים שהוצא על-ידי בית המשפט לבקשתה של ההסתדרות העובדים הלאומית, ההסכמים לגביית דמי טיפול מקצועי אירגוני מופעלים ברובם המכריע.

"בסקטור הציבורי לא עשינו שום דבר שלא היה קיים עד היום. אין אף ארגון במדינה החותם כמונו על הסכמי עבודה", אמר רמון. בנושא סירוב שרת העבודה, לחתום על צווי הרחבה אמר רמון, כי מדובר בתוספת הכנסה להסתדרות של כ-50 מיליון ש"ח. "זה סכום שלא יפיל את ההסתדרות, וזוהי תוספת, אך איננה בעלת חשיבות מכרעת לקיומה של ההסתדרות".

רמון הוסיף, כי הוא רואה בחומרה רבה את חוות הדעת של היועץ המשפטי לממשלה, שהביא לתוהו ובוהו ביחסי העבודה במשק. רמון ציין, כי אם שרת העבודה תחליט להוציא צווי הרחבה רק בנושא תוספת היוקר ולא בנושא דמי טיפול ארגוני מקצועי, תפנה ההסתדרות למאבק משפטי. "במצב כזה נודיע שאין עבודה ואין תנאי עבודה ואין שכר מינימום. הסקט התעשייתי לא יישמר. זוהי פגיעה בחירותו של העובד", אמר רמון.

יו"ר האגף לאיגוד מקצועי, עמיר פרץ אמר, כי הנחה את הוועדים להמשיך ולהחתים את כל המפעלים שעדיין לא הצטרפו להסכם במגזר העסקי. "מכל הגופים שפוטנציאלית עמדו לתקוף אותנו אני מעדיף בג"ץ על ההסתדרות העובדים הלאומית שאין לה כמעט הסכמים עם עובדים, ופתאום נזכרה שיש עובדים בישראל. המאבק שאנו נתונים בו עתה מחדד את ייעודה של ההסתדרות. ההסתדרות תצא מחוזקת מהמאבק הזה".

פרץ גילה כי בהסכמים שנמסרו לבג"ץ: הסכם במפעל באריאל ובו 60 עובדים, מפעל אחר בו מועסקים 40 עובדים ומפעל שבו מועסקים שני עובדים. "לדעת מולה של ההסתדרות הלאומית, המפעל שבו רק שני עובדים נמצא בכדורה. בדקתי את העניין ומצאתי שמדובר בשני עולים מרוסיה שהתחתמו על מסמך שהם לא יודעים לקרוא אותו.

זהו מסמך בן עמוד אחד הקובע תנאי פרישה. לכאורה המסמך חתום על ידי 'מועצת עובדי שורות'. חיפשתי וחיפשתי בכל היישוב, ואני מכיר אותו היטב, ולא מצאתי כל מועצת עובדים של ההסתדרות העובדים הלאומית. הייתכן שהיא לא קיימת?" שאל ח"כ פרץ.

"סונול" זכתה במכרז לאספקת דלק לים המלח

מאת הדס נייפמן

חברת סונול זכתה במכרז השנתי לאספקת הדלקים למפעלי ים המלח.

היקף המכרז – 50 מיליון ש"ח. מהחברה נמסר, כי הזכיה במכרז כוללת אספקה לצריכת הדלקים של מפעלי ים המלח, לרבות רכבי החברה.

מכרז הדלק של מפעלי ים המלח הוא השני בגודלו אחרי מכרז חברת החשמל והתמודדו עליו כל חברות הדלק.

חברת ריקבוד זכיינית ביגר קינג בישראל תשקיע בארבעת החודשים הקרובים בחמישה מיליון ש"ח בהקמת ארבע מסעדות נוספות ברשת.

בכך יגיע מספר המסעדות בישראל ל-10. המסעדות החדשות יוקמו ברמת אביב ג' בהשקעה של 1.3 מיליון ש"ח, בקריית שמונה בהשקעה של 1.5 מיליון ש"ח, באילת בהשקעה של 1.8 מיליון ש"ח, במלון הילטון אין בהשקעה של 600 אלף ש"ח.

מסופי מחשב זעירים מ"תדיראן" למארינס

מאת הדס נייפמן

חיילי המארינס של ארה"ב יצויידו בקרוב במסופי מחשב זעירים מתוצרת תדיראן קשר ומערכות.

המסופים ניתנים להפעלה גם באמצעות עט וגם באמצעות מקלדת, וניתנים לנשיאה בכף היד או בכיס המדים של החייל. לעסקה פוטנציאל של מיליוני דולרים.

המסופים מיועדים להעברת אינפורמציה בשדה הקרב בזמן אמיתי בין החיילים לפיקוד ובין חייל לחייל. המידע מועבר דרך מכשירי קשר קיימים והוא מכיל דיווחים שונים כמו צידי קרב, מפות קשת, קבצי פקודות וכו'.

בני מידן, מנכ"ל תדיראן קשר ומערכות, מסר כי עסקה זו מהווה פריצת דרך חשובה, מאחר והיא מאפשרת לתדיראן למכור לראשונה מערכות לחיל הנחתים באופן ישיר.

לדבריו, בשלב הראשון תסופק כמות נסיונית קטנה.

ועדים ועובדים / אפרים דוידי

בחברת "תעבורה" לא גבו דמי ארגון

עובדים בחברת "תעבורה" אשר ברמלה פנו אל האגף לאיגוד מקצועי בהסתדרות בדרישה להורות למעסיקים לנכות את דמי הארגון ולהעבירם לקופת ההסתדרות.

העובדים, חברי ההסתדרות, נדהמו לגלות בחוזר נשלח בימים האחרונים על ידי מנהל כח אדם בחברה, ליאור דרוש, שדמי הארגון לא נוכו "בגלל אי-הבהירות האופפת את מס הארגון".

העובדים דרשו מההסתדרות ומועצת הפועלים בעיר להתערב ולדרוש העברת הכספים. ב"תעבורה" מועסקים כ-300 עובדים, רובם חברי ההסתדרות.

פסק דין: עובד או קבלן?

בגיליון "דספסק" האחרון מתפרסם פסק דין חשוב שניתן בחודש שעבר בסוגייה הכבושה: "עובד או קבלן?"

כידוע מעסיקים רבים מנסים להתחמק מתשלום זכויות סוציאליות עבור עובדיהם על ידי הגדרתם כ"קבלן" במקום "עובד". יעקב גולדפארב הועסק במשך מספר שנים כמדריך חוץ בתעשייה האווירית. מעמדו היה של "קבלן עצמאי".

כך, בהתאם לחוזה קבלני שנחתם על ידו. בחוזה נכתב כי יקבל תעריף שכר לשעה גבוה יותר מעלות שכרם של עובדים שכירים בתפקידים מקבילים. עם הפסקת פרוייקט הלביא, הופסקה העסקתו של העובד.

הוא הגיש תביעה לבית הדין לעבודה בה הוא דרש להכיר בו כעובד התעשייה האווירית לכל דבר ולשלם לו, כמו לשאר העובדים שפוטרו, זכויות סוציאליות, כגון פיצויי פיטורים, חופשה שנתית, גמל וכיוצא בזה. הכל על פי החוק וההסכם הקיבוצי, הכל למפרע לכל תקופת העסקתו.

תביעתו היתה מושתתת על בסיס תעריף השכר הקבלני הגבוה שקיבל בזמן העסקתו ולא על בסיס השכר המקובל בחברה. בכתב ההגנה של התעשייה האווירית נאמר שהתעריף הקבלני כלל את כל הזכויות הסוציאליות של עובדיה השכירים ואף היה גבוה יותר מעלות שכרו של העובד. התעשייה האווירית טענה כי "אם הקבלן הוא אכן עובד, כטענתו, אז יש לשלם לו זכויות רק על פי השכר המופחת של שאר העובדים וסניה, עליו להשיב לחברה את סכומי היתר שהיא שילמה לו".

בית הדין האיזורי ובית הדין הארצי לעבודה פסקו כי "מעמדו של אדם כ'קבלן' או כ'עובד' הינו עניין של מעמד חוקי ועל כך הצדדים לחוזה אינם חופשיים להתנות ביניהם ש'עובד' הינו 'קבלן' או להיפך".

כך נפסק כי בנסיבות המקרה, יעקב גולדפארב הועסק בחברה כעובד. אולם התקבלה הטענה הנגדית של התעשייה האווירית, שכעובד חל עליו ההסכם הקיבוצי של התעשייה האווירית "לטוב ולרע". לכן תביעתו על בסיס השכר הקבלני הינה פסולה, לאור סעיף 22 לחוק ההסכמים הקיבוציים הקובע "הוראה בחוזה עבודה שהיא שונה מהוראה אישית שבהסכם הקיבוצי החל על בעלי החוזה, ההוראה שבהסכם הקיבוצי עדיפה. היה שינוי לטובת העובד, עדיפה ההוראה בחוזה העבודה, אם אין בהסכם דבר המונע במפורש אותו שינוי".

במקרה הזה, נפסק כי ההסכם הקיבוצי המיוחד בחברה קובע במפורש ששכר עובדי החברה הוא שכר קיבוצי אחיד, לפי דרוגים מסויימים, ולכן יש לחשב את הזכויות הסוציאליות, שעובד תבע כעובד החברה על בסיס השכר המחייב בחברה.

עקב פסק הדין של בית הדין הארצי, פנה גולדפארב לבג"ץ וזה קיבל את פסיקת הערכאה הנמוכה. שופטי בג"ץ אף המליצו ל"קבלן-עובד" לבטל את כל תביעותיו הכספיות נגד החברה. לאור זאת, הסכימה גם התעשייה האווירית להסתפק בדחיית כל תביעות גולדפארב נגד החברה.

התעשייה האווירית, גם לא תבעה ממנו את השבת סכומי היתר שישלמה לו בהתאם לשכר הגבוה יותר של הקבלנים. זהו פסק דין חשוב: הסכם קיבוצי במקום עבודה מאורגן קובע "לטוב ולרע" את מעמדם של העובדים.

איומי שביתה בבריטניה

ממשלת בריטניה נחשפה בסוף השבוע לשורה של איומים ושביתות בקרב מגזרים שונים במשק, בעקבות ההעלאות העצומות של שכר בסקטור הציבורי לצמרת העלאות גבוהות כשכר עובדי המדינה הבכירים.

לאחיות, בבתי החולים אושרה העלאה שנתית של אחוז אחד, למורים העלאה של 2.7 אחוזים ולכוחות המזויינים העלאה של 2.6 עד 3.8 אחוזים. בעת ובעונה אחת הודיעה הממשלה על שינויים בשכר עובדי המדינה הבכירים, העשויים לקבלת תוספת לשכרם עד לשיא של 55 אלף לי"ש בשנה, או כ-275 אלף ש"ח.

העתון "אינדפנדנט" פרסם בכותרת גדולה ביום שישי, בה נאמר כי "משבר עלול להלום בממשלה בשאלת השכר בסקטור הציבורי". העתון "גארדיין" כתב כי "שרי הממשלה נערכים למרד בשכר".

האיגודים המקצועיים של המורים ועובדי הרפואה גינו את הצעדים האחרונים ואמרו כי העובדים בסקטורים שלהם "מיואשים ומרגישים כי בגדו בהם". על פי ההסדרים החדשים, יגדל שכר של קבוצה מצומצמת של העובדים הבכירים בקרב עובדי המדינה מסכומים של 95 אלף לי"ש ל-150 אלף לי"ש או מ-495 אלף ש"ח ל-750 אלף ש"ח או כ-70 אלף ש"ח לחודש.

הנהגת מפלגת הלייבור פתחה מיד במיתקפה על הממשלה וטענה כי "הסדרי השכר האחרונים יחריפו את הפער בין המעמדות בבריטניה".

קרנות נאמנות

נכון ליום 12.2.95

הקרן	מחיר הוצאה	מחיר פדיון	השינוי בנקודות	השינוי באחוזים
אב	1160958	1152871	12620	1.11%
אבקה	1476.74	1448.30	25.44	1.79%
אגד	150.61	149.72	1.91	1.29%
אגוז	801.56	786.27	-0.10	-0.01%
אגם	312.45	306.45	0.42	0.14%
אדום	769.43	755.39	13.65	1.84%
אורבנק	84.24	82.40	0.76	0.93%
[illegible]	102.87	102.48	0.30	0.29%
אופיר	412.90	410.28	-0.02	-0.00%
אוצר אג מדינה	109.08	107.09	0.10	0.09%
אוצר גמישה	66.96	65.82	0.66	1.02%
אוצר מניות	73.92	72.63	1.19	1.68%
אור	758.51	743.88	5.97	0.81%
[illegible]	955.12	948.13	2.98	0.32%
אוריון	157.10	154.10	0.09	0.06%
אורן	2637.88	[illegible]	7.97	0.28%
אחריות אג"מ מד	306.30	302.33	1.00	0.33%
אחריות גמישה	392.26	384.67	7.27	1.93%
אחריות [illegible]	259.21	254.02	6.12	2.49%
אחריות דולר	187.76	183.59	4.48	2.50%
אחריות [illegible]	159.85	156.44	8.14	5.50%
אחריות	132.86	130.29	1.00	0.78%
אחריות מסח אג"ח	91.51	90.82	-0.14	-0.15%
[illegible]	68.65	[illegible]	[illegible]	[illegible]
[illegible]	90.98	88.86	0.53	[illegible]
[illegible]	[illegible]	154.66	-0.01	-0.01%
אילנות 90	165.99	164.80	[illegible]	[illegible]
אילנות גמישה	408.38	107.72	0.08	0.07%
[illegible]	79.54	77.86	0.40	0.52%
אילנות כרם	132.42	131.51	2.33	1.81%
אילנות מעוף	120.26	119.87	2.48	2.12%
אילנות פיננסים	61.16	60.00	1.35	2.29%
[illegible]	48.56	47.68	1.16	2.47%
אילנות תקשורת	56.91	55.91	1.09	1.98%
אימפקט גמישה	96.93	97.14	1.26	1.31%
איתן	232.49	228.13	1.58	0.70%
אלון	1523.82	1498.49	1.53	0.10%
אלנית בטוח	57.84	56.70	1.27	2.31%
[illegible]	313.08	307.24	-0.20	-0.07%
[illegible]	81.16	79.63	-0.14	-0.18%
[illegible]	86.63	88.11	0.51	0.58%
אנליסט אג חברו	200.37	196.43	1.41	0.72%
אנליסט אג מדינ	293.81	289.64	0.53	0.18%
אנליסט אגרסבית	101.34	98.71	1.95	2.01%
אנליסט אירופה	113.78	111.97	0.17	0.15%
אנליסט גמישה	498.38	485.69	7.56	1.58%
אנליסט כספים	101.77	101.58	0.03	0.03%
אנליסט מניות	782.54	762.37	14.15	1.89%
אנליסט תעשיית	243.10	236.82	4.41	1.90%
[illegible]	168.55	166.59	1.28	0.78%
אפיקים אג"ח	186.01	181.93	0.60	0.33%
אפיקים גמישה	122.00	119.55	1.74	1.47%
אפיקים [illegible]	123.95	120.76	-0.28	-0.23%
אפיקים מניות	190.80	187.78	4.57	2.50%
אפסילון 36	62.17	61.93	1.46	2.43%
אפסילון אג חברות	87.99	87.76	0.44	0.51%
אפסילון אג מד	134.46	133.99	0.26	0.19%
אפסילון מניות	125.28	124.69	2.52	2.07%
ארז	223.21	220.64	3.34	1.54%
אש	555.19	543.52	10.13	1.90%
אשל	528.57	518.12	1.10	0.21%
אתגר	104.99	103.05	2.05	2.03%
אתרוג	719.78	714.57	2.87	0.40%
בדולח	608.37	604.70	11.80	1.99%
בינד	130.25	128.38	0.72	0.56%
בירסון גמישה	66.60	66.03	1.02	1.57%
בטיחה 30 פלוס	124.85	123.02	2.69	2.24%
בטיחה אג"ח מדינה	1681.63	1659.83	0.23	0.01%
בטיחה אג"ח	2166.66	2137.17	12.07	0.57%
בטיחה גמישה	1979.01	1950.73	15.17	0.78%
בטיחה חו"ל	122.48	118.95	0.26	0.22%
בטיחה מניות	3363.31	3313.40	69.93	2.16%
[illegible] גמישה	107.01	104.57	1.33	1.28%
בסט	133.23	132.43	2.82	2.19%
[illegible]	139.01	136.19	3.48	2.43%
ברוש	2209.85	2166.90	19.94	0.93%
בריאות	55.90	55.08	1.15	2.22%
ברק	1813.96	1902.30	15.03	1.01%
גביש	4660.91	4578.17	21.95	0.48%
גבע	296.80	292.79	0.45	0.15%
גורן	495.51	486.20	[illegible]	0.50%
גיא	451.09	445.25	2.63	0.59%
גל	74.38	73.39	1.24	1.72%
דיבידנד	1717.07	1705.23	35.66	2.15%
דיבית שרם אג"ח	108.66	106.96	0.53	0.50%
דיבית שרם גמיש	115.22	112.53	1.60	1.44%
דיבית שרם כרם	89.93	88.07	1.85	2.15%
דיבית שרם מניות	71.76	70.10	1.47	2.13%
דוכס	171.64	168.49	0.33	0.20%
דולב	676.94	672.12	0.53	0.08%
דולר	181.88	179.59	-0.26	-0.14%
דותן	836.22	821.55	2.21	0.27%
דקל	1937.68	1924.59	34.37	1.62%
הדס	1543.93	1526.73	32.41	2.37%
[illegible]	65.43	64.22	1.29	2.05%
[illegible]	107.65	106.35	-0.10	-0.09%
הייטק 92	191.48	189.90	2.13	1.13%
היכל	147.70	146.16	3.16	2.21%
הילה	380.09	378.58	-0.18	-0.05%
המרה	825.81	816.53	6.88	0.85%
הראל לביא	163.31	162.04	0.78	0.48%
הראל לביא מניות	97.60	95.75	1.32	1.40%
[illegible]	352.07	347.35	0.24	0.07%
זיו	434.29	428.31	0.36	0.08%
זינגר ברנע פיננסל	78.73	77.27	1.58	2.51%
זיק	309.69	302.23	5.77	1.95%
[illegible]	94.30	93.59	0.23	0.25%
חו"ל	196.20	191.36	0.05	0.03%
חלופין	340.66	339.81	0.16	0.05%
חלמיש	232.07	229.43	0.47	0.21%
חץ	364.87	363.34	0.28	0.07%
טופז	315.12	308.53	-0.38	-0.12%
[illegible]	91.32	90.38	0.09	0.10%
טרנד 5	133.26	131.12	-0.18	-0.14%
יגל	520.22	510.53	0.49	0.10%
יהלום	739.21	735.64	12.61	1.75%
יזמה	165.25	162.18	0.40	0.25%
[illegible] אג"ח מדינה	104.82	102.23	0.10	0.10%
[illegible]	2226.57	2180.53	51.44	2.42%
יעד	188.20	186.62	0.22	0.12%
יעד גמישה	72.07	71.39	0.70	0.99%
יער	64.53	63.98	0.61	0.97%
[illegible]	421.12	413.36	-0.28	-0.07%
ישראל אמריקה	121.25	118.06	0.28	0.24%
[illegible]	116.18	113.98	1.95	1.74%
[illegible]	75.72	74.34	1.12	1.53%
כללי אג"ח מד	343.36	337.19	0.67	0.20%
כללי אייל 50	106.70	105.29	2.17	2.11%
כללי אייל 25	142.43	140.82	3.20	2.32%
כללי [illegible]	145.10	143.89	0.73	0.51%
כללי גמישה	916.74	898.56	15.72	1.78%
[illegible]	111.82	111.76	0.18	0.16%
[illegible]	107.51	106.58	1.90	1.81%
[illegible]	206.61	202.62	4.30	2.17%
[illegible]	597.18	563.07	10.49	1.63%
[illegible]	525.28	515.64	6.86	1.35%
[illegible]	575.48	569.11	11.83	2.12%
[illegible]	447.61	439.55	0.18	0.04%
[illegible]	118.29	117.47	0.19	0.16%
[illegible]	299.78	298.56	-0.14	0.05%
[illegible]	98.41	96.61	1.46	1.54%
[illegible]	464.09	458.93	-0.14	-0.03%
[illegible]	419.91	412.21	-0.21	-0.05%
[illegible]	502.69	500.78	3.33	0.67%
[illegible]	103.21	101.78	0.03	0.03%
[illegible]	72.40	70.78	0.35	0.50%
[illegible]	69.52	66.24	1.46	2.18%
[illegible]	150.83	147.67	0.26	0.18%

הקרן	מחיר הוצאה	מחיר פדיון	השינוי בנקודות	השינוי באחוזים
[illegible]	170.60	169.33	0.68	0.40%
[illegible]	130.74	128.35	2.54	2.02%
[illegible]	281.69	278.56	5.64	2.07%
[illegible]	51.75	50.80	0.47	0.94%
למשקיע	389.65	385.15	3.37	0.88%
לפיד	1244.20	1219.86	28.41	2.39%
לשם	1068.80	1056.98	1.87	0.18%
מבחר	398.70	394.95	-0.32	-0.08%
מבטח	1210.57	1199.04	0.35	0.03%
מגנה	260.99	258.19	3.23	1.27%
[illegible]	200.12	195.93	5.37	2.81%
מגד	695.71	689.22	-0.48	-0.07%
[illegible]	54.28	53.10	1.06	2.02%
מגוון	1389.66	1376.31	4.26	0.31%
מגדל פיננסי	71.66	70.99	1.42	2.03%
[illegible]	101.76	100.78	0.91	0.91%
מד מעוף	122.97	122.10	2.53	2.11%
מודיאל	118.65	117.10	0.57	0.49%
[illegible]	1069.98	1060.06	19.81	1.90%
מוריה 5	124.85	122.87	0.31	0.25%
[illegible]	85.15	83.92	1.10	1.33%
[illegible]	71.39	70.99	1.01	1.44%
[illegible]	74.02	73.57	0.40	0.55%
[illegible]	[illegible]	169.64	1.15	0.68%
מיטב אג"ח מד	3426.09	3397.68	6.52	0.19%
[illegible]	[illegible]	38.92	0.79	2.08%
[illegible]	1512.38	1498.54	20.19	1.37%
מיטב מטח	212.40	210.59	0.68	0.32%
מיטב מניות	145.91	144.08	2.38	1.68%
מימד	314.72	311.74	0.04	0.01%
מירב	108.68	108.15	0.41	0.38%
מכלול	489.20	480.28	8.92	1.89%
מלכית	207.56	203.70	1.45	0.72%
מנוף	186.32	184.51	1.21	0.66%
[illegible]	112.09	110.03	2.44	2.26%
[illegible]	62.29	61.73	0.94	1.54%
מעוף	2309.92	2287.99	9.90	0.43%
[illegible] 50	101.67	99.92	1.02	2.04%
[illegible]	1006.43	996.89	-0.07	-0.01%
[illegible]	116.88	114.71	2.36	2.11%
מפתן	82.50	81.73	1.34	1.68%
מקשה	875.47	867.73	-0.65	-0.07%
מרום	442.82	438.78	0.89	0.20%
[illegible]	106.83	105.27	0.12	0.11%
מרום	4321.08	4279.74	0.63	0.01%
מרכזית אג"ח מדינה	96.60	95.84	0.21	0.22%
מרכזית מניות	55.74	55.28	0.85	1.57%
מרכזית מעוף	116.65	116.39	2.37	2.08%
מרץ	330.32	327.29	5.96	1.86%
משאבי טבע	59.27	58.13	2.00	3.57%
משתנים	211.00	210.40	3.24	1.57%
נגה	553.64	546.02	3.88	0.72%
נוף	277.58	275.62	5.24	1.94%
נחשון	74.05	0.00	-	-
נטף	1311.32	1296.37	25.18	1.98%
נילי	710.82	700.78	12.63	1.84%
נסיכה קונטיננטל	48.85	47.94	1.55	3.37%
נץ	182.87	180.92	-0.39	-0.22%
נשואה אג"ח חברות	120.75	119.88	0.93	0.78%
סגולה	252.87	248.17	-0.17	-0.07%
סיגמא אג"ח מדינה	101.82	100.52	0.02	0.02%
סיגמא גמישה	78.40	77.49	1.03	1.36%
סיון	138.15	136.29	3.02	2.27%
[illegible] אג"ח	115.72	113.59	1.44	1.29%
סלע	997.97	989.22	0.77	0.08%
סער	132.83	131.29	1.61	1.29%
ספנות אג"ח ק.	106.95	106.12	0.01	0.01%
ספנות קרן מניות	62.04	61.81	1.35	2.25%
עדיף	96.91	95.14	1.69	1.82%
עומר	150.93	148.10	1.44	0.99%
עידית	2959.07	2905.52	28.71	1.00%
עמדה 10	122.03	120.66	2.49	2.11%
עמדה אמריקאית	64.35	63.32	-0.02	-0.03%
עמדה יצוא	61.14	60.40	1.22	2.07%
עמדה כוללת	139.73	157.91	1.08	0.69%
עמדה מעוף	127.31	126.19	2.58	2.08%
עמדה משולבת	162.50	161.29	4.51	2.67%
עמיל אג"ח	92.32	91.52	0.13	0.14%
ענבל	134.15	133.62	-0.11	-0.08%
ענבר	131.37	128.92	-0.15	-0.12%
ערמון	149.72	146.85	0.33	0.22%
פיא	5367.40	5331.92	49.30	0.93%
פיא 2000	56.77	55.58	1.30	2.41%
פיא זינוק	49.92	48.99	0.71	1.48%
פיא מעוף	119.49	117.30	2.43	2.11%
פיא [illegible]	72.46	70.85	-	0.00%
פיא פריים	97.44	95.97	0.02	0.02%
פיוניר אג חו"ל	95.13	92.25	0.30	0.33%
פיל	205.26	202.87	0.74	0.37%
[illegible]	388.99	385.80	3.17	0.83%
פסגות 90	198.41	195.99	3.14	1.63%
פסגות גמיש	381.90	379.40	5.83	1.56%
פסגות חו"ל	93.20	91.40	0.24	0.26%
פסגות יציב	393.18	390.69	3.82	0.98%
פסגות כל חודש	103.30	101.47	-0.02	-0.02%
פסגות כל רגע	145.53	145.16	0.05	0.03%
פסגות [illegible]	201.39	199.73	3.90	2.02%
פסגות [illegible]	78.42	76.97	1.27	1.67%
פסגות מדד	384.62	377.54	0.19	0.05%
פסגות מטח	382.29	374.54	0.95	0.25%
פסגות [illegible]	324.01	321.20	0.10	0.03%
פסגות מניות	513.67	508.06	10.11	2.03%
פסגות משולבת	418.67	410.94	3.74	0.92%
פסגות [illegible]	120.80	118.25	0.82	0.69%
פסגות על קרן	56.41	55.23	1.03	1.91%
פסגות פוקוס	61.02	59.75	1.19	2.02%
פסגות תאגידים	377.00	370.28	0.98	0.27%
[illegible]	85.74	81.61	0.63	0.78%
צבר	231.05	226.66	0.89	0.39%
צוק	257.94	256.66	1.01	0.39%
ציון משאבים [illegible]	85.93	85.35	2.16	2.60%
צמיד	3289.56	3228.50	2.54	0.08%
צמיחה אג"ח מד	1418.54	1399.72	1.40	0.10%
צמיחה גמישה	2093.83	2065.88	24.21	1.19%
צמיחה יצוא	171.76	169.72	3.61	2.17%
צמיחה מניות	413.36	410.90	9.05	2.25%
קלע	585.85	552.96	7.15	1.24%
קפיטל אג"ח	101.85	101.06	0.08	0.08%
קפיטל חו"ל	95.44	93.70	-0.06	-0.06%
קפיטל מניות	68.75	67.82	1.24	1.85%
קשת	305.17	301.77	0.61	0.20%
[illegible]	143.63	141.08	0.51	0.36%
[illegible]	360.47	359.94	0.11	0.03%
רעם 90	200.34	196.22	5.54	2.90%
רשף	408.78	393.48	0.14	0.04%
שביט	487.76	484.61	0.07	0.01%
שחר	164.02	160.89	-0.05	-0.03%
שירה	1777.28	1764.26	26.30	1.51%
[illegible]	95.85	0.00	-	-
שמיר	1046.92	1029.45	-1.11	-0.11%
שסק	608.64	604.37	12.00	2.03%
שפע	157.52	155.89	0.44	0.26%
שקד	248.17	243.42	-0.03	-0.01%
תאנה	1010.22	990.63	12.24	1.25%
תבל	903.52	891.50	0.23	0.03%
תדהר	2163.30	2151.30	20.72	0.97%
תוכנה ותקשורת	71.02	69.42	-0.20	-0.29%
תמיד	104.91	104.13	2.16	2.12%
תמריץ	67.30	66.26	0.94	1.45%
תנופה	277.56	272.43	0.65	0.26%
תפוז	759.72	752.34	0.32	0.04%
[illegible]	509.52	506.10	0.01	0.00%
תרשיש	136.94	142.24	-0.09	-0.06%
תשואה חן	101.83	101.03	0.36	0.36%
תשואה טובה	104.08	101.58	3.18	3.29%
תשרי	1371.10	1360.76	7.90	0.56%

* [illegible]

هكذا من الاصل

עיצומים ב"מספנות ישראל"

מאת אורי שרון

עובדי מספנות ישראל בחיפה יחלו מהבוקר בעיצומים וישבשו את העבודה, לאחר שנציגיהם וראשי ההסתדרות החדשה במרחב חיפה יצאו אמש בהרגשה רעה מפגישה עם מנהל הפרטת החברות הממשלתיות, איתן שפיר.

יו"ר המרחב, ברוך זליג, מסר ל"דבר", כי מהבוקר לא יורשו 140 עובדי קבלן פרטי, וכן 20 עובדים בחוזים אישיים, להיכנס למספנה וכי העיצומים ילכו ויחריפו.

אתמול נפגשו חברי ועד העובדים, זליג ויו"ר האגף לאיגוד מקצועי, יגאל כהן, עם שפיר, איש משרד האוצר. "הבנו משפיר, שתנאי המכר של המספנה לרוכשת, חברת סקי קר, בכל מה שנוגע לעובדים, אינם עונים על דרישותינו, ואין הם מבטיחים להם שקט נפשי", הסביר זליג.

לדבריו, בתנאי המכר נקבע, למשל, שהעובדים שיפוטרו בשנתיים שלאחר המכירה, יהנו מפיצויים בשיעור 180 אחוזים, כפי שהוענקו לפורשים במארס '94. העובדים וההסתדרות תובעים שההסדר הזה יימשך חמש שנים.

תביעה נוספת של העובדים, שאינה מעוגנת בתנאי המכר: עובד שיתפטר בשנתיים שלאחר המכירה, יוכר כמפוטר הזכאי לפיצויים בשיעור של 180 אחוזים.

יו"ר ההסתדרות במרחב חיפה טען שמנהל יחידת ההפרטה הודיע שלא יוכל לקבל תנאים אלה מהרוכשת, ואולם, ההסתדרות טוענת שמבחינתה, שהממשלה תערוב להבטחת התנאים, וכי היא שצריכה לעמוד בהתחייבויות, ולא חברת סקי קר.

יצחק חופי – נציב תלונות הציבור לתוצרת הארץ

מאת הדס נייפמן

יצחק חופי מונה לתפקיד נציב תלונות הציבור הנוגעות לרכישות מתוצרת הארץ. המינוי נעשה במסגרת החתימה על האמנה להגברת המודעות להעדפת מוצרים ושירותים מתוצרת הארץ.

האמנה להגברת המודעות ולהעדפת מוצרים ושירותים מתוצרת ישראל נחתמה במעמד ראש הממשלה, יצחק רבין, בלשכתו בירושלים. חתמו עליה שר התמ"ס, מיכה חריש, יו"ר המועצה, נשיא התאחדות התעשיינים, דן פרופר, וח"כ חיים רמון, יו"ר ההסתדרות – סגני יו"ר המועצה.

מועצת כחול לבן מורכבת מ־33 נציגי הממשלה, התעשיינים וההסתדרות – 11 נציגים לכל גוף.

חופי השתחרר מצה"ל כאלוף פיקוד הצפון, לאחר מכן כיהן כראש המוסד, כיו"ר חברת החשמל, וכיו"ר מועצת המנהלים של תדיראן.

האלוף (מיל.) חופי הוא דירקטור בבנק לאומי לישראל, בחברת אורמת ובחברת מסקם.

מאגר כפר ברוך שבעמק יזרעאל התמלא מזרימת מי הגשמים בשבוע שעבר. המאגר הגיע לתכולתו המקסימלית, 8.5 מיליון קוב, והכמויות ניכרות של מי שטפונות גלשו לערוץ הקישון.

25 אלף תיירים נכנסו דרך תחנות הגבול עם ירדן

מאת אמנון אמר

מאז נפתחה תחנת הגבול עם ירדן בערבה, בחודש אוגוסט האחרון, הגיעו לארץ דרכה ודרך תחנת הגבול בנהר הירדן, שנפתחה לפני מספר שבועות, כ־25,400 תיירים.

כרבע ממספר תיירים זה הגיע לארץ בחודש שעבר. כך עולה מסיכום כניסות התיירים לישראל שפירסמה אתמול הלשכה המרכזית לסטטיסטיקה. בסך הכל נירשמו בחודש ינואר השנה 136,600 כניסות של תיירים, בכ־24 אחוזים יותר מבחודש המקביל בשנה שעברה.

מרבית התיירים, כ־103 אלף, הגיעו לארץ בדרך האוויר. קרוב ל־22 אלף מהם באו לישראל בטיסות ישירות לאילת. בנוסף, נירשמו בחודש שעבר כ־4,800 כניסות של נוסעים בשייט, כך שסך כל מספר המבקרים בישראל בחודש ינואר הסתכם בכ־141,400 איש.

מנתוני הלשכה לסטטיסטיקה עולה עוד כי בניכוי גורמים עונתיים, הייתה רמת התיירות הנכנסת בדרך האוויר בשלושת החודשים האחרונים גבוהה במקצת מהרמה בחודשים ספטמבר־אוקטובר האחרונים ובכ־13 אחוזים יותר מהרמה בחודשים מאי־אוגוסט 1994.

בורסה / איתן יעקבסון

עליות אבל במחזור נמוך

שבוע המסחר בשוק המניות נפתח אתמול במגמה של עליות שערים בתגובה לביקושים גדולים בהיקף של יותר מ־100 מיליון ש"ח שהוזרמו בפתיחה.

העליות בשוק הוסברו בתגובה לעליות במניות הישראליות בניו־יורק בסוף השבוע וכן בציפיות לירידת הריבית וכתיקון לירידות בשבוע המסחר הקודם.

המשקיעים שקנו מניות בשוק בעליות שערים התעלמו אתמול מהחלטת הממשלה להמשיך בסגר מחשש לפיגועים ומהידיעות על פדיונות בקופות הגמל בהיקף של מאות מיליוני שקלים בחודש ינואר 1995. מדד המשתנים נקבע אתמול בסיום המסחר על 168.75 נקודות בעלייה של 2.3%, מדד המעו"ף נקבע בסיום המסחר על 167.71 נקודות בעלייה של 2.24%.

המחזור הכולל במניות היה עדיין נמוך והסתכם בכ־71 מיליון ש"ח בלבד. עלייה מטאורית נרשמה בתעודות ההשתתפות של חנ"ל שבמהלך סידרת בדיקות ומבחני הפקה הפיקה הבאר ביממה כ־150 חביות נפט נקי ללא מים באיכות איי.פי.איי 23־24. השותפות מסרה שמבינותיה המימצאים עולה שהשכבה המפיקה היא בסדר גודל של כ־4 מטרים בעומק שבין 1996 ל־2000 מטר.

השותפות החליטה להמשיך בהזרמה תופשית של הבאר במשך כחודש ימים ויותר כדי לקבל אינפורמציה נוספת. השותפות הבהירה שאין עדיין בשלב זה נתונים מספיקים המאפשרים להעריך במדוייק את גודל המאגר התנהגותו לאורך זמן. תעודות חנ"ל עלו בשלב המרץ בשיעור של 51.25% במחזור של 174 אלף ש"ח.

במשתנים נסגרו התעודות בעלייה של 67.5% במחזור של 423 אלף ש"ח. עלייה של 6.25% בלטה במניות טבע בתגובה לעליית המניות בניו־יורק לרמה של 26.5 דולר. עלייה של 4.25% בלטה במניות כלל אלקטרוניקה בתגובה לעלייה החדה במניות סאייטקס בניו־יורק בסוף השבוע.

בניגוד למגמת העליות הכללית בלטה ירידה במניות תדיראן בגלל ציפייה לירידה ברווחיות. עליות חדות יותר מ־5% נרשמו במשתנים בשורה של מניות חברות כמו אבגר, מטמר, נסיתל, נפטא, לישוער, בנק ספנות, עזרא, קווי אשראי, ייצוא, בנק פיתוח התעשייה, קרדן, דנבאר, פיבודיל ומשוב.

עליות חדות נרשמו גם במניות הבר"מ. מחזור בולט של כ־4 מיליון ש"ח נרשם במניות קונצרן כור. בשוק אגרות החוב הצמודות למדד נרשמה מגמה של ירידות שערים בציפייה למדד נמוך. הירידות בלטו יותר בסדרות לטווח ארוך לפדיון בעוד 10־15 שנים אשר ירדו בשיעור של כ־0.4% בממוצע.

ירידות מתונות נרשמו גם בצמודי הדולר וזאת למרות הדיבורים בסוף השבוע על הגדלת משקלו של הדולר בסל המטבעות או על הצמדת השקל לדולר במקום לסל המטבעות. עליות מתונות נרשמו במק"מים בציפייה לירידה מתונה של הריבית.

משבר במו"מ בין האוצר לתנועות הקיבוצים על הסדר החובות

מאת דן הלוי

שר החקלאות, יעקב צור, ביקש אתמול מראש הממשלה, יצחק רבין, לקבל את מזכירי התנועה הקיבוצית המאוחדת והקיבוץ הארצי, כדי לקיים שיחת בירור שקטה על המחלוקת שנוצרה בעקבות פגישה שקיימו ביום חמישי שעבר עם שר האוצר, בייגה שוחט, על גיבוש המתכונת הכללית של ההסדר המשלים לחובות הקיבוצים.

בעקבות אותה פגישה הודיעו מזכירי התנועות לשוחט כי הם דוחים את ההצעות שהציג להם. בעקבות אותה פגישה התקיימה בלשכת שר החקלאות התייעצות של צוותי המו"מ בתנועות ובמשרד החקלאות, ובה הוחלט לפנות לרבין בנושא זה.

משרד האוצר פרסם בעקבות כך הודעה, לפיה משעה שר האוצר את המו"מ. עוד נאמר בה, כי ההסדר שדורשים הקיבוצים מחייב מימון במשאבים תקציביים גדולים מאוד של המדינה. צבילי בן משה, מרכז הוועדה הכלכלית של התק"ם, הגדיר אתמול "שקר" את טענת האוצר בהודעתו, כאילו אין נציגי התנועות מתכוונים לעמוד בהיקף "הסיוע ההדדי" שבהסכם שהוצע להם, שבאמצעותו יוכלו קיבוצים חלשים להסתייע בקיבוצים עשירים לצורך שיקומם הכלכלי.

אתמול אחה"צ קיימה מזכירות התק"ם התייעצות בנושא ההסדר, שבה הועלו הערכות מצב להמשך הטיפול בהסדר ונשמעו דיעות, אך לדברי בן משה, לא התקבלו החלטות.

עוזר שר החקלאות, איתן ברושי, תקף אתמול בחריפות את עמדת האוצר בנושא הסדר החובות, אותה כינה "בלתי אחראית". לדבריו, יוצרת עמדה זאת ברירה קשה בין שתי חלופות בלתי אפשריות: או שלא יהיה הסדר חובות משלים, או שהאוצר יוביל הסדר שמשמעותו פירוק קיבוצים שמצבם קשה.

"לפי עמדת האוצר ימכרו 30% מן המשבצת החקלאית של קיבוצים באיזורי הגרליץ כדי למחוק את חובותיהם שלהם, ואת הסיוע ההדדי בתוך התנועות בין קיבוצים מבוססים לחלשים היא הופכת לבלתי ניתנת ליישום", אמר ברושי.

"מעניין מאוד המצב שנוצר", הוסיף עוזר שר החקלאות, "כשממשלת העבודה, שעדיין לא פירקה אף ישוב מעבר לקו הירוק במהלך המו"מ עם הפלסטינים על הסדר, עומדת להחליט על הסדר שמשמעותו פירוק קיבוצים בשל מתנק פיננסי.

העיסקה שמציע האוצר איננה הסדר של צמיחה ושיקום לישובים שיתופיים הנושאים בנטל ההגנה על הגבולות מפני מעשי חבלה, אלא הסדר פיננסי, משל היו חנות מכולת, שנועד לפתור את בעיית החובות המסופקים של המערכת הבנקאית".

בניין הוועד הפועל של ההסתדרות מושכן לבנקים לתשלום הפיצויים

בבעלות ההסתדרות 724 מבנים, מגרשים, אולמות, מועדוני נוער, בתי ספר ומרכזים קהילתיים ● שווי הנכסים מוערך במיליארדי ש"ח

מאת אפרים דוידי

בבעלות ההסתדרות ברחבי הארץ 724 נכסי דלא ניידי. כך עולה מדו"ח שנמסר אתמול לחברי הנהגת ההסתדרות בישיבה השבועית והמתייחס לחברת נכסי ההסתדרות שהוקמה באחרונה.

מהדו"ח עולה כי "להסתדרות מקרקעין ברחבי הארץ. המקרקעין המשמשים את ההסתדרות הכללית ושלוחותיה הארגוניות הם מעודף מסועפי הכולל: 112 מבנים ומגרשים המשמשים את מועצות הפועלים; 264 מבנים, מגרשים ואולמות המשמשים את ה"פועל" ואת "הנוער העובד והלומד"; 248 מועדונים, בתי תרבות ומרכזים קהילתיים; 90 מעונות ילדים; 50 בתי ספר ו־50 מבנים למטרות שונות, שהשימוש בהם משולב בנייני הוועד הפועל".

יצויין שבישיבה של אתמול הוחלט למשכן את בניין הוועד הפועל כ"צעד חירום" לגיוס כספים לתשלום פיצויי הפיטורים של עובדי הוועד הפועל, לשכת המס ומועצות הפועלים.

רוב הנכסים של ההסתדרות הם בבעלות פורמלית של חברת העובדים והם מחולקים לשלוש קבוצות:

● נכסים הרשומים על ידי תאגידים שונים שהשליטה עליהם היא בידי חברת העובדים. רשימת החברות היא: הציבור בכפר־סבא בע"מ, מפעל פועלי פ"ת בע"מ, גל"ה נכסי לשכת המס של ההסתדרות בע"מ, עמלנו חברה בעלת נכסי הפועלים ברמת גן בע"מ, רכוש פועל רעננה בע"מ, בית הפקיד בע"מ, בצר בע"מ (נכסים בתל־אביב), מפעלי תרבות וספורט בע"מ (נכסים בתל־אביב), הכלל בע"מ (נכסים בחדרה), נכסי הציבור ברחובות בע"מ, חברת חלקה 86 בגוש 65 בע"מ (נכסים בירושלים), חברת חלקה 24 בגוש 30050 (נכסים בירושלים) ובית לשכת המס בע"מ (בית לשכת המס ברחוב ארלוזורוב בתל־אביב).

● נכסים הרשומים על שם חברת העובדים שהשליטה עליהם בידי חברת העובדים. ביניהם נכסים המוחזקים על ידי חברת הבונה בע"מ ורשת עמל.

● נכסים הרשומים על שם חברת העובדים המטופלים על ידי המחלקה לנכסים בוועד הפועל.

בדו"ח שנמסר הודגש כי "במשך השנים לא נוהלו הנכסים בצורה הולמת והנושא זכה לביקורת ציבורית קשות כולל של מבקר ההסתדרות". רשימת הנושאים העיקריים הטעונים טיפול על ידי החברה החדשה הם: ניהול הארגון מקרקעין ומבנים בהסתדרות, עבודות בניה ושיפוצים, מאגנים של חברות הנכסים, תקום ורישום הנכסים, בדיקת מצבם המשפטי, רישום הנכסים וניהול כרטסת נכסים, כולל נכסים לא מנוצלים, השכרת נכסים, מכירות ודרכי התקשרות עם מתכננים ויועצים, תחזוקה של נכסים, ביטוח של נכסים, שעבודים ובטחונות ומכירתם של הנכסים.

יצויין שעדיין אין הערכה של שווי הנכסים. אם כי סבורים ששווים עשוי להגיע לכמה מיליארדי ש"ח.

אתמול הוחלט להגדיל את מספר הדירקטורים מ־11 ל־15 דירקטורים. 11 מהם ימונו על ידי הנהגת ההסתדרות ו־4 דירקטורים נוספים ימונו לפי החלטת חברת העובדים. לחברה יהיו 15 אלף מניות מסוג אחד, בעלות זכויות שוות.

ההסתדרות תחזיק ב־70 אחוז מהמניות וחברת העובדים את 30 האחוזים הנותרים. הבעלים יעבירו לרשות החברה 2 מיליון ש"ח למימון פעילותה. בישיבה של אתמול מונו מספר חברי מועצת המנהלים של חברת הנכסים.

הרשימה כוללת את חברי רוב מפלגות הקואליציה (היו"ר: איש ש"ס וכן הדירקטורים חברי העבודה ומפם) ואנשי משק וכלכלה. יו"ר החברה, יהיה מי שכיהן כיו"ר בזק: משה הבא. החברים יהיו מנכ"ל אגף הגזברות חיים גולדנר; חברת הנהלת הבורסה, רו"ח אריאלה זוכוביצקי; אחד מראשי "אגד", עופר ארדמן; מיכאל רועה; בעל חברת מחשבים, רמי אנטין; אחד מראשי "שיכון ובינוי", יעל עפרון; ראובן חורש; בנו של הנשיא לשעבר חיים הרצוג, עו"ד יצחק הרצוג; אחת מראשי נעמ"ת, ליאורה לנגר, שלמה בורוכוב (ממטה חברת העובדים) והכלכלן שלמה שטנר, לשעבר פקיד בכיר באוצר.

משה זנבר יאולץ לפרוש בקרוב גם מתפקידו כיו"ר "בנק לאומי"

האוצר ובנק ישראל מבקשים להקדים פרישתו לפני יולי

מאת דן הלוי

חרף הודעתו של משה זנבר, יו"ר הדירקטוריון של בנק לאומי, על כוונתו להסיר את מועמדותו לכהן כיו"ר בדירקטוריון החדש שימונה לבנק בחודשים הקרובים, הופיעו אתמול בעיתונות ידיעות על לחצים על זנבר מצד שר האוצר, בייגה שוחט, ומצד נגיד בנק ישראל, יעקב פרנקל, "להקדים מאוד את פרישתו".

כזכור, הודיע זנבר כבר לפני שבוע על התפטרותו מתפקידו כיו"ר הדירקטוריון של חברת אפריקה־ישראל על רקע דברים קשים שהושמעו כלפיו, בין היתר בישיבת ועדת הכספים של הכנסת, מפי שלמה גרופמן, מנכ"ל אפריקה־ישראל, יו"ר ועדת הכספים, ח"כ גדליה גל, ואחרים.

השבוע אמורה ועדת המניות של בל"ל, בראשות השופט בדימוס עלי נתן, לדון בפרוטוקול אותו דיון שהתקיים בוועדת הכספים לפני כעשרה ימים. ועדת המניות אמורה היתה לכנס את אסיפת בעלי המניות של הבנק כדי לבחור לו דירקטוריון חדש באפריל השנה, אך לפי הסכמה בין זנבר לעלי נתן, סוכם לדחות את כינוס האסיפה ליולי.

צעד זה הוסבר מפי זנבר בכוונה "לשמור על יציבות בעבודת הדירקטוריון" על רקע אי הוודאות באשר לגורל המו"מ המתנהל מזה קרוב לשנה על מכירת גרעין השליטה בבנק לידי איש העסקים ארנסט ספרא, והשלכותיו על איוש הדירקטוריון הבא שלו.

אלא שנראה שכוונת זנבר לכהן כיו"ר עד חודש יולי הקרוב נתקלת בהתנגדות באוצר ובבנק ישראל. לפי ידיעות שהתפרסמו בשבוע שעבר ואתמול בעיתונים נועדו בעניין זה שר האוצר, שוחט, מנכ"ל משרדו, דוד ברודט, הנגיד, מנכ"ל בל"ל דוד פרידמן והמפקח על הבנקים, זאב אבלס, ודנו באפשרות לבקש מזנבר לפרוש מתפקידו בזמן הקרוב, כלומר לפני מועד בחירת הדירקטוריון הבא בבל"ל.

לפי ידיעות אלה נפגש זנבר ביום חמישי שעבר בארבע עיניים עם השר שוחט, ונתבקש להקדים מאוד את פרישתו. נמסר כי זנבר מחה על בקשה זו לאור העובדה שכבר הודיע על הסרת מועמדותו ליו"ר הבא של הבנק, וטען כי "שופכים את דמו". אתמול נמסר כי למחר הוזמנה לזנבר פגישה דומה עם הנגיד, פרנקל, שגם הוא יבקשו להתפטר מייד מתפקידו.

אתמול פורסם עוד, כי נוצרה אי וודאות באשר לקיומה של ישיבת הדירקטוריון שנועדה לדון בתכניות העבודה של הבנק לשנת 1995. על רקע הלחצים להביא להתפטרות היו"ר, היו דירקטורים שסברו כי אין לכנס את הישיבה אתמול, אלא במועד אחר, בראשות היו"ר שימונה במקום זנבר. בתגובה מסרה דוברת בל"ל, ריקי ברמי, כי הישיבה מתקיימת כמתוכנן לפי סדר היום שנקבע לה מראש.

פרשיה נוספת המשתרבבת לדיווחים אלה נוגעת להסתבכות תשלומת שמיחי ברמל ולדרך טיפול דירקטוריון הבנק ושלוחות הבנק בניו יורק בעניין. נודע כי לזנבר ולדוד פרידמן, מנכ"ל בל"ל הוגשו בידי המפרק של שמיחי ברמל, עו"ד יוסי כהן, מספר שאלות בעניין זה.

השאלות הועברו למחלקה המשפטית של הבנק, שעירבה בנושא את משרד עוה"ד של ישראל קנטור, שהוא היועץ המשפטי לדירקטוריון בל"ל.

בישיבת דירקטוריון אפריקה־ישראל להשקעות ביום רביעי שעבר מונה דוד פרידמן פה אחד לתפקיד יו"ר הדירקטוריון במקום משה זנבר, שהגיש בה את התפטרותו מן התפקיד. כך נמסר בסוף השבוע שעבר מטעם דירקטוריון אפריקה־ישראל להשקעות.

בינואר 1995 נמשכו מקופות הגמל 577 מיליון ש"ח

צבירה חיובית של 915 מיליון ש"ח בתוכניות החסכון הצמודות למדד

מאת אמנון אמר

הצבירה השלילית הגדולה שנירשמה בשנה שעברה בקופות הגמל נמשכה ואף החריפה בחודש הראשון של 1995.

סך הצבירה השלילית בקופות הגמל הסתכמה בינואר בכ־577 מיליון ש"ח, לאחר שהיקף התקבולים הגיע לכ־458 מיליון ש"ח ואילו סך הפדיונות היה למעלה ממיליארד ש"ח.

בקרנות ההשתלמות, לעומת זאת, נימשכה גם בחודש שעבר המגמה של צבירה חיובית מתונה, המשכת למעשה כבר למעלה משנה.

סך הצבירה בקרנות ההשתלמות הסתכמה בכ־36 מיליון ש"ח וכתוצאה מכך ירד בחודש שעבר היקף הצבירה השלילית המצטברת בקופות הגמל ובקרנות ההשתלמות לכ־541 מיליון ש"ח.

גם בתוכניות החיסכון נמשכה בחודש שעבר מגמת הצבירה החיובית. מנתוני הבנקים הגדולים שפירסם אתמול אגף שוק ההון באוצר עולה כי סך הצבירה נטו בתוכניות החסכון הסתכמה בינואר בכ־810 מיליון ש"ח.

כל הצבירה החיובית, בהיקף של כ־915 מיליון ש"ח, התרכזה בתוכניות החסכון הצמודות למדד ואילו בתוכניות הצמודות למטבע חוץ נירשמה צבירה שלילית של כ־105 מיליון ש"ח.

שערי מטבעות חוץ ביחס לשקל

10.2.95		בנק ישראל		בנק הפועלים			בנק לאומי			בנק דיסקונט		
מטבע	יחידה	שער	שינוי	העברות קניה	העברות מכירה	מזומנים מכירה	העברות קניה	העברות מכירה	מזומנים מכירה	העברות קניה	העברות מכירה	מזומנים מכירה
ארצות הברית	1 דולר	3.0240	+0.0002	2.9950	3.0373	3.09	2.9950	3.0403	3.06	3.0041	3.0459	3.09
בריטניה	1 ליש"ט	4.7079	+0.0026	4.6620	4.7278	4.81	4.6667	4.7325	4.78	4.6822	4.7473	4.82
גרמניה	1 מרק	1.9784	+0.0023	1.9620	1.9898	2.03	1.9619	1.9896	2.02	1.9627	1.9900	2.02
צרפת	1 פרנק	0.5717	-0.0001	0.5262	0.5743	0.58	0.5669	0.5749	0.58	0.5688	0.5768	0.59
הולנד	1 גילדן	1.7653	+0.0025	1.7486	1.7734	1.80	1.7517	1.7764	1.80	1.7514	1.7758	1.80
שוויץ	1 פרנק	2.3400	+0.0034	2.3172	2.3500	2.39	2.3219	2.3546	2.39	2.3276	2.3600	2.40
שבדיה	1 כתר	0.4062	+0.0015	0.4028	0.4086	0.42	0.4038	0.4065	0.41	0.4045	0.4102	0.42
נורבגיה	1 כתר	0.4521	+0.0005	0.4478	0.4542	0.46	0.4483	0.4546	0.46	0.4494	0.4557	0.46
דנמרק	1 כתר	0.5024	-0.0001	0.4976	0.5047	0.51	0.4984	0.5054	0.51	0.4997	0.5067	0.51
פינלנד	1 מרק	0.6436	+0.0039	0.6380	0.6471	0.66	0.6383	0.6473	0.66	0.6387	0.6476	0.66
קנדה	1 דולר	2.1564	-0.0026	2.1381	2.1683	2.20	2.1392	2.1696	2.20	2.1406	2.1704	2.20
אוסטרליה	1 דולר	2.2503	-0.0021	2.2320	2.2636	2.32	2.2338	2.2653	2.29	2.2422	2.2734	2.31
דרום אפריקה	1 ראנד	0.8520	+0.0015	0.8434	0.8554	0.87	0.8447	0.8566	0.86	0.8464	0.8562	0.85
בלגיה	10 פרנק	0.9616	-0.0001	0.9523	0.9658	0.99	0.9536	0.9670	0.98	0.9567	0.9700	0.99
אוסטריה	10 שילינג	2.8141	+0.0031	2.7846	2.8239	2.87	2.7899	2.8273	2.86	2.7976	2.8366	2.88
איטליה	1,000 לירטות	1.8667	-0.0019	1.8559	1.8801	1.93	1.8554	1.8816	1.92	1.8608	1.8867	1.92
יפן	100 ין	3.0549	-0.0012	3.0319	3.0748	3.12	3.0329	3.0757	3.12	3.0412	3.0835	3.13
ספרד	100 פסטות	2.2956	-0.0037	2.2740	2.3062	2.40	2.2769	2.3080	2.36	2.2853	2.3171	2.35
ירדן	1 דינר	4.2487	+0.0028	-	-	4.41	-	-	4.45	-	-	-
מצרים	1 לירה	0.9526	-0.0007	-	-	0.91	-	-	0.91	-	-	-
אקי"ו/ECU		3.7327	+0.0039	3.6975	3.7497	-	3.7016	3.7539	-	3.7118	3.7635	-

עובדי "דיסקונט" שובתים היום

עובדי בל"ל מאיימים בעיצומים כדי לסכל מכירתו

מאת דן הלוי

בנק דיסקונט ישבות היום. על כך הודיע ועד עובדי הבנק עוד בסוף השבוע שעבר. השביתה מהווה צעד מחאה במסגרת מאבק שכר על תנאי העבודה של העובדים ל־1994, שלא סוכמו עדיין.

לדברי יו"ר ועד עובדי דיסקונט, ריקי בכר, החל מסור שיתוף העובדים בעיצומים חריפים, על רקע שחיקת שכרם של העובדים אשתקד ב־2%. בכר מסר עוד כי דרישת העובדים מסתכמת בתוספת ריאלית באותו שיעור עצמו, 2%, לעומת תוספת ממוצעת לשכר עובדי הבנקים האחרים בשיעור של 4%.

בתגובה נמסר מהנהלת הבנק, כי החל מהשנה הבנקים הם צד להסכם עם ההסתדרות על יישוב סכסוכי עבודה באמצעות ועדות מעקב. הודעת הבנק קובעת שהמו"מ בנושא נפתח לפני פחות מחודש, והוא מצוי רק בתחילתו, וקוראת למצות אותו כדי למנוע את השביתה.

אתמול הודיע גם הוועד הארצי של עובדי בל"ל על צעדי מחאה שבכוונתו לנקוט, כדי לסכל את מכירת הבנק לידי ארנסט ספרא. לפי הודעת הוועד, "מכירת הבנק לספרא מנוגדת לטובת בנק לאומי ומאיימת על עתיד העובדים".

ראשי הוועד קבלו על שפניותיהם לבכירי ספרא בארץ לא נענו, ושהקונה בכוח של הבנק מתעלם מעובדיו. העובדים כבר הביאו את טענותיהם לידיעת שר האוצר, נגיד בנק ישראל והנהלת הבנק, ובימים הקרובים בכוונתם לכנס את הוועד כדי להחליט על צעדי מחאה מידיים.

הוועד כבר איים בעבר שעובדי בל"ל ימנעו העברת כל מידע אודות הבנק לידי נציגי המועמד לרכישת גרעין השליטה בו, המסרב, כאמור, לדון עמם בעתידם כעובדי הבנק.

"לפידות" החלה בקידוח מענית 1

מאת הדס נייפמן

חברת לפידות החלה בקידוח "מענית 1" עבור שותפות מוגבלת "שדות נפט" בתקציב מוערך של כשני מיליון דולר. הקידוח מיועד לעומק של כ־4,000 מטרים.

הפרויקט היה נושא להתדיינות משפטית בין בעלי תעודות השתתפות, שביקשו לפרק את השותפות ובין השותף הכללי "שדות נפט" שהתנגד לכך. בית המשפט פסק נגד בעלי התעודות.

מדובר באיזור בו לא נקדחו קידוחים רבים בעבר והאחרון שבהם נקדח לפני יותר מ־12 שנים.

קידוח מענית 1 הוא הרביעי המבוצע בימים אלה (כולל קידוח צוק תמרור 3). לפידות מבצעת שני קידוחים רדודים נוספים לסקר שכבות קרקע.

هكذا من الأصل

אז ככה

דואוקרטיה של מיעוטים

אהרן שמי

באו נעצור לרגע, ניקח נשימה, נחזור מעט אחורה, ונבחן את עצמנו: איך זה קרה שדבר כל־כך בסיסי, כלכלי, נבון וצודק, כמו המס על הבורסה, נפל ברעש נורא כזה; נפילה שמאיימת להעיף את הממשלה מבריו הדשא של השלטון אל מדבריות האופוזיציה.

למה זה קרה? מה יש בה בבורסה שמרים את כל העם על רגליו האחוריות ברגע שנדמה לו שמישהו מתכוון להזיק לה.

ונדמה לי שעליתי על משהו.

הבורסה, אם תסתכלו לרגע, בעצם נורא דומה למין דת כזאת. וכמו לכל דת, גם לבורסה יש מיעוט קטנטן שמרוויח מכל העניין. וכמו בכל דת, גם בבורסה יש למיעוט הזה איזה כוח מיסתורי לשכנע את ההמון שגם הוא ירוויח מזה.

וזה בכלל לא משנה אם העובדות מראות בדיוק את ההיפך.

וכמו שאצל הדתיים ידוע שנסתרות דרכי האל ולכן הוא יכול להמיט על מאמיניו שואה אחרי שואה, מבלי שיבולע לו ולכוהניו, כך גם נפלאות דרכי הבורסה. ולמרות שהעם מפסיד שם המון כסף, פעם אחרי פעם, כסף שהולך ישר לכיסיהם של המעטים שמרוויחים מזה, בכל זאת בכל פעם שהבורסה מתמוטטת נופל העם על פניו בבכי. ומאיים שאם יעזו לנגוע בה, הוא ייצא לרחובות, ממש כמו הדתיים שזורקים אבנים על כל מי שלא הולך בדרכי השם.

ובכך, כשהיא נכנעת למיעוט הדתי מצד אחד ולמיעוט הספסרים המרוויחים מן הבורסה מהצד השני, מדרדרת הדמוקרטיה שלנו מבחירות לבחירות. כאשר הדתיים מאיימים עליה באיבוד השותפה היהודית ואילו ההמון שמפסיד בבורסה מאיים להדיח את השלטון, אם הוא רק יעז להרים יד על האלוהים שלה.

ד ב ר ה י ו ם

וידוא הריגה

בפעם השנייה מאז נכנס לתפקידו, לפני כחודש וחצי, פעל הרמטכ"ל רב־אלוף אמנון ליפקין־שחק אישית ומהר לטיפול בהתבטאויות פומביות של קצין בכיר ובמה שמאחוריהן. הרמטכ"ל, המקפיד ככלל על שתיקה תקשורתית ועל עשייה ועמימת הצהרות, פירסם הודעה בשמו כאשר דן – תחילה במובן של "דיון" ואחר־כך בזה של "דין" – בעניינו של המב"ל בין לחם לענבה, מח"ט 7 גרשון הכהן. בפרוץ עניינו של חלל צה"ל, רס"ן כינואן ותאמר, הורה שחק לבדוק את העומד מאחורי דבריו של אלוף פיקוד הצפון עמירם לוין, שלכאורה הורה בסידרת פעולות מביכות בשדה־הקרב ובבית־האבלים. בשני מקרים אלה, כמדומה, נהג הרמטכ"ל נכון הן במהות הפעולות והן במסר המשודר בהן.

פחות, הרבה פחות, מסיפול הדרג הצבאי העליון, מעודד המצב שהצריך טיפול זה. חיוני לומר כי הצורך התגלה רק משום ששיתופם של עיתונאי המקומון החיפאי "כל־בו" (שהישגם כאן ראוי לא רק לכל שבח מקצועי, אלא גם לתודת הרמטכ"ל) עם האלוף לוין הוקלטה ואף שודרה. לולא סרבו העיתונאים לשמור על ראיות לדברי לוין, היתה גירסתם עומדת, או נופלת, מול זו של צה"ל. לוין יכול להתנחם בכך שלהבדיל מריצ'ארד ניקסון, שהקליט בעצמו את הראיות שהפלילו אותו, אין הפעם פלילים אלא רק סלילים, אבל זו נחמה קטנה כאשר בנוסף לבעיות הידועות של ציפיות משפחות שכולות מצה"ל, גם בעקבות התגובות קודמות של האלוף, התחדד הפעם מימד היחס השונה למיעוט הדרוזי בצבא.

הקושיות העולות מהפרשה – ושאת כולן או מקצתן, או אולי נוספות להן, אמור לבדוק הרמטכ"ל – מישמוש מושגלה הן מקצועיות וציבוריות גם יחד. נתקפים לשחות, העלולה להביא לפגיעה הבוטה, הוא לקח כמו של מלחמות ומיבצעים, ששום מערכת אינה מצליחה למגר את סכנותיו. השאלה בפרשה הנוכחית אינה מי היה אחראי לנתק זה, שגרם לפגיעתו של תאמר, אלא האם קיים נוהל של "וידוא הריגה". האם הוא חוקי, האם וידא המטכ"ל כי נוהל כזה – אם אמנם הונהג בסמכות, ברשות ובברכת הפרקליטות הצבאית – הובהר על דקויותיו ונסיבותיו לאחרון החיילים. יש שוני ברור בין סריקה באש בגמר היתקלות, בעת שאייב השוכב כמת חשוד כמתחזה העלול להרוג בכוחות, לבין רצח שבויים ופצועים. ראוי לקוות כי ה"וידוא", כשמו המצמרר, קיים רק בהקשר הראשון, שהרי התנהגות מוחלטת מדי בהיתקלות שאין ודאות שהסתיימה תביא במהרה לחללי־חינם של צה"ל. זו, כמובן, הבריחה האכזרית המצטיירת לעתים במצבים מעורפלים של לחימה: רק בדיעבד מתברר אם צדק היורה או הנוצר.

אלא שבתום הקרב, חייב צה"ל לדעת את העובדות, להביאן לידיעת המשפחות והציבור (אך למנוע פגיעה בזכויותיהם המשפטיות של מי שעשויים להישפט על חלקם בקרב) ולהקפיד שלא לחטוא בשקר, המכרסם באמינות המערכת הצבאית ומפקדיה בעיני חיילים ואזרחים. הריגה מציוד פשוט זה מחייבת וידוא כי תשורש וכי בכל הדרגים יובן כי הפיקוד הבכיר אינו מיתמם וקורץ, אלא תובע בכנות ודיוק־אמת.

ההסכם עם אש"ף

התהליך נמשך, המהות נפסקה

דניאל בן־סימון

יורש העצר הירדני, הנסיך חסן, הציע למשלחת חברי הכנסת מישראל שביקרה בירדן לפני שבוע, להעלות את השלום כיתה. "חשוב שנעבור מתהליך עשיית שלום לתהליך של בניית השלום". במלים אחרות, מספיק עם הדיונים הקונספטואליים, צריך לעבור לשלב המוחשי.

בנקודת המעבר הזו, תקוע כל העסק. קשה למצוא היום שרים המוכנים לסנגר בהתלהבות על העיסקה עם אש"ף. בחודשים האחרונים, בולטת נימת האפולגטיות בתשובותיהם של ראשי הקואליציה לשאילתות או הצעות לסדר של האופוזיציה. מדי שבוע מעלה הליכוד שורה של הצעות לסדר סביב אירועים קשורי־אוסלו. אין פיגוע, ולו הקטן ביותר, שלא מעלה תבורה של דברני אופוזיציה לדוכן הנואמים. אין אירוע שלא מנוצל על־ידי האופוזיציה להסתערות רבתי על ההסכם עם אש"ף.

כך זה היה תמיד. כבר אחרי החתימה באוסלו, הסתערו אנשי הימין על ההסכם כשהם משתמשים במטאפורות המזויעות ביותר מאמצעי הפחדה. אבל אז, היו מי שענו להם ובראשם ראש הממשלה ושר החוץ. באחרונה, נדם קולם של השניים. כבר חודשים שראש הממשלה נמנע מלהתעמת עם תקיפות הימין בכנסת. הוא מותיר את העבודה בידי השר המקשר משה שחל. גם שר החוץ איבד עניין בחילופי בליסטראות עם אנשי הימין. הוא הטיל על עצמו מורטוריום רטורי, בין היתר, לאחר שאחד מחברי הליכוד כינה אותו בלהט הדיון "אפס". פרס הנרגז החזיר באותה מטבע: "אתה אפס מאופס". התקרית הקשה הזאת חיזקה את דעתו שעדיף לשתוק כמ"ל מאשר להיתקל במבוכה הזאת.

הממשלה איבדה את ביטחונה ביחס להסכם שנחתם עם אש"ף. למעט שולמית אלוני, אין שר אחד שלא תוהה בקול רם אם העיסקה היתה כדאית. בישיבת הממשלה שלאחר הפיגוע בבית־ליד, גבר קולם של השרים היוניים בדרישה להקשיח את הקו מול אש"ף. מלאכתם של השרים שמעון שטרית, פואד בן־אליעזר נעשתה בידי עוזי ברעם, יוסי שריד ויאיר צבן. באותה ישיבה דמתה שולמית אלוני לערער בערבה, בבדידות מזהירה מול מקהלת הקשוחים.

המצב הנוכחי הוא רע לישראל ורע לראש הממשלה. בעמדה שאימץ לעצמו עתה, הוא גורם לציבור להאמין שדרכו של הליכוד היא הדרך היחידה

פרס. גם הוא נרגז

בראש הספקנים ניצב לא אחר מאשר ראש הממשלה. גם לפני הפיגוע בבית־ליד, הוא לא הסתיר את סלידתו מהפרטנר הפלסטיני ולא החמיץ הזדמנות כדי להבאיש את ריחו בעיני הציבור. לכאורה, הוא לא החליט להפסיק את יישום הסכם אוסלו, בפועל הוא הכניס אותו לתרדמת. מסיבות של יחסי ציבור עם העולם ובמיוחד ארצות־הברית, מעדיף רבין לדבר על המשך תהליך השלום. עצם קיומו מעניק נקודות־זכות רבות לישראל. אבל האמת המרה היא שעל־אף שהתהליך נמשך, המהות נפסקה.

לא מדברים יותר על יישום הסדר הביניים, שאמור היה להעביר לידי הפלסטינים יותר שליטה על הגדה המערבית. בלי התחלת שליטה כזו, ימשיך יאסר ערפאת להצטייר בעיני אנשיו כראש עיריית עזה. אפילו לא עזה רבתי אלא עזה מצומקת ומוקפת בהתנחלויות.

הלייטמוטיב של העצירה בפועל של ההסכם היא המשך הטרור. ישראל דורשת שאש"ף ייקח את עצמו בידיים ויעקר את קיני הטרור. רבין וראשי זרועות הביטחון מפנטזים על מצב שבו ערפאת ינקה את האיזור ממפעילי האיסלאם על גווניו, באותה נחישות שבה ניקה המלך חוסיין את ארצו מפלסטינים באותו ספטמבר שחור. רק כאשר יישפך הרבה דם, ישתכנע רבין שערפאת הוא איש רציני.

אלא שזו דרישה מופרזת לגמרי. אותו יצחק רבין ששימש שר ביטחון במהלך רוב שנות ה־80, היה חסר אונים מול הטרור הפלסטיני שהתפרץ כלבה רותחת. הוא ניסה הכל ולא בחל בשום אמצעי פסול כדי לדכאו. כשלונו כשר ביטחון הוא שהוביל אותו למסקנה שצריך לפתוח בדיאלוג עם הפלסטינים. כיצד מצפה רבין שראש עיריית עזה יעשה מה ששר הביטחון של הצבא החזק במזרח התיכון לא הצליח לעשות?

המצב הנוכחי הוא רע לישראל ורע במיוחד לראש הממשלה. בעמדה שאימץ לעצמו עתה, הוא גורם לציבור להאמין שדרכו של הליכוד היא הדרך היחידה. הציבור עלול להשתכנע שלדבר עם הפלסטינים סופו לאובדן חיי ישראלים ושאין מוצא זולת ביטול הסכם אוסלו בקיום של עזה ויריחו. לא פלא שהחמאס הודיע בשבוע שעבר שהוא מייחל לעלייתו של הליכוד לשלטון. נתניהו כבר יעזור לו להוציא תעודת פטירה רשמית לאוסלו, כהקדמה לתוהו ובוהו שיפרוץ לאחר מכן. אלוהים ישמור.

אמן ההתקדמות

נצחון המנגנון

השאלה הפתוחה היא לא איזה מחיר תשלם מפלגת העבודה תמורת השבת רמון, מחיר שכרוך בהשפלה פוליטית לא מעטה, אלא איזה מחיר ישלם רמון כדי לשוב לעבודה

אפרים דוידי

"אין רגע פנאי" ו"לא משעמם לרגע". אלה ביטויים ששבים ועולים בשיחות עם אנשים בכל רמות "המנגנון" ההסתדרותי. כולם כבר חשבו שאוטוטו נכנסים לעידן העמוד־ליות, אחרי "ועידת הרפורמות" שנערכה לפני שבועיים, והנה – רמון חוזר למפלגת העבודה. שובו של רמון היה צפוי, במוקדם או במאוחר. אבל מצבה של מפלגת העבודה ומצב רוחה העכור גרמו לכך שהדיבורים על שובו של רמון לשורות המפלגה היו מוקדמים מן הצפוי.

המתנגד התורן של רמון בהנהגת המפלגה, השר משה שחל, אמר: "ככל שחולף הזמן, מחירו של רמון יורד". הוא אמר זאת לפני חודש, עם הגשת דו"ח הוועדה שהוא עמד בראשה ובה המלצות על פעילות מפלגת העבודה בהסתדרות. שחל צדק באופן כללי. הוא לא צדק בנוגע למצבה של מפלגתו המוכנה "לקנות" את רמון כשמחירו עדיין יקר, אם כי במגמת ירידה.

השיבה הוודאית של רמון (ועוד כמה מאות חברים, שהידועים ביניהם הם חברי הכנסת פרץ ואביסל, שהצליחו להתברג היטב במנגנון המורשמן) טורפת את הקלפים במשחק הפוליטי הפנים־הסתדרותי. אם "הפרוזדור" להשבת רמון לעבודה היא הסיעה בהסתדרות, שם הדעות חלוקות (וזו לשון עדינה) לגביו ולגבי פעולתו מאז הבחירות במאי אשתקד. אבל בתוך הסיעה גוברים הכוחות של אלה המצדדים בהידוק הקשר עם רמון ואף בשיתוף־פעולה "להצלת ההסתדרות". אחד ממתנגדיו הקולניים של רמון בתוך הסיעה, גדעון בן־ישראל, פינה את מקומו בהנהגת הסיעה בשבוע שעבר. עוד אחד ממתנגדיו – שקולניותו עלתה בהרבה על זו של בן־ישראל היה פיני קבלה, מדבר זה שבועות על "השלמה" ועל "פיוס". יו"ר הסיעה חיים הברפלד, נשא נאום של השסתייד בוועידה האחרונה. פיני שומר, עפרה פרידמן, נגה בוטנסקי, ראלב מג'אדלה, מאיר גת ואחרים יצדדו באופן פעיל בשילובו של רמון בתוך הסיעה.

אך איזה שילוב, איזה "קומבינה", ניתן למצוא לרמון ופרץ ואביסל במסגרת סיעת העבודה בהסתדרות מבלי "להזיז הצידה" באופן בוטה את הגוואדריה הוותיקה (הברפלד בראשה) ומבלי לפגוע בזכויות של אלה הרואים את עצמם כמנהיגי הסיעה בעתיד (שומר, גת, פרידמן, מג'אדלה, קבלה, בוטנסקי)? האם רמון והברפלד יכולים לחיות תחת קורת גג אחת – האחד כיו"ר ההסתדרות והשני כיו"ר הסיעה? ספק רב. הברפלד השלים עם תבוסתו לפני שנה, אבל רמון לא השלים את המלאכה שלו ועשיה זו יכולה לפגוע בפעילי מפלגת העבודה בתוך המנגנון.

השאלה הפתוחה היא לא איזה מחיר תשלם מפלגת העבודה תמורת השבת רמון, מחיר שכרוך בהשפלה פוליטית לא מעטה, אלא איזה מחיר ישלם רמון כדי לשוב למפלגת העבודה. שני הצדדים השלימו עם האמת הבסיסית, שלא רק העבודה זקוקה לרמון, גם רמון (איזה פלא!) זקוק למפלגת העבודה. רמון הוא פוליטיקאי – והוא לא מסתיר זאת – בעל שאיפות מרחיקות לכת. אחד הלקחים שהוא למד בחודשים הספורים שהוא מכהן כיו"ר ההסתדרות הוא שלא ניתן לבנות כוח יש מאין; שסיעת רם (אם מורידים ממנה את מפ"ם, את רצ ואת ש"ס) היא לא יותר מאוסף מקרי של פוליטיקאים – ולא מן השורה הראשונה – חצי־מקופחים על־ידי המנגנון הקודם וחצי תאווי שלטון. אבל בכל מקרה, אוסף די מקרי, ללא אידיאולוגיה, ללא מנגנון וגם (אוי, במה זה כואב) ללא כספים רבים. בקיצור: עם "רם" לא בונים מפלגה.

גם גימיקים תקשורתיים ודיבורים חוזרים ונישנים על "מנגנון מושחת" לא עוזרים. רמון רוצה להפסיק להיות "הומלס" פוליטי (והזכויות לביטוי "הומלס פוליטי" שמורות לו), אולי נוח לו ככה, אבל הוא יודע בבירור שכך לא ניתן יהיה להגיע רחוק מדי. בימים כתיקונם, הוא גם היה מצליח לכבוש את ההסתדרות עם הבסיס הפוליטי והמנגנוני של "רם". יתכן שהמחיר שרמון ישלם הוא כריתת ברית חדשה עם ה"מנגנון" (ההסתדרותי, המפלגתי, במקומות מסויימים זהו אותו מנגנון), אולי ברית על הבסיס הרש, אבל ברית. זה יהיה נצחון "המנגנון" על רמון, שיאפשר ברבות הימים נצחון של רמון עם המנגנון.

השכנת שלום בבית ההסתדרות ורפורמות (ריאליות או מדומות – העיקר שיעשו כותרות), ברית עם המנגנון, חזרה למפלגה בדלת הראשית ועוד שפע אמירות בנוסח "אמרתי לכם", כל אלה יכולים להיות נכס לחיים רמון. זהו בסיס הכוח שאף אחד בתוך המפלגה (וכמו שר הסברה ליום אחד, השר ללא תיק "פור אבר" והרמטכ"ל בעל הנפש הפוליטית החסאית ביותר בתולדות מדינת ישראל) לא יהיה אפשר לסמוך על רמון. הוא לא אמן ההישרדות כמו רבים מהקולגות שלו המסכימים לכהן בממשלה, הוא אמן ההתקדמות. וזה כל הבריה.

עתה מה שנותר לרמון לעשות הוא לא למהר מדי למפלגת העבודה, לא לפגוע יותר מדי במנגנון ההסתדרותי, להתפלל שההסתדרות לא תמות לו בידיים ושהממשלה לא תיפול קורבן להססנות שלה עצמה או מהאופוזיציה הנלעגת. אם רמון יצליח לעבור את המסוכות בשלום בחודשים האחרונים, מעמדו מובטח. קיימת רק בעיה אחת: הוא אינו מחזיק את כל הקלפים אצלו. ממשלת ה"כן ולא" של יצחק רבין עוד יכולה להפוך לאפיזודה חולפת, בדיוק כמו כהונתו של רמון כמזכ"ל ההסתדרות.

הכוח שבסליחה

"אקונומיסט". מיוחד ל"דבר"

רוח רעננה של פיוס נושבת בדרום־אפריקה. חבורות של אוהדי קריקט לובשי־לבן נופפו בדגל החדש, סמל שיחרור השחורים, בתחרות נגד פקיסטאן בחודש שעבר. שחור, לוחם גרילה לשעבר, צפוי להתמנות בקרוב לראש המודיעין הצבאי ולעבוד לצד האנשים הלבנים שבעבר כינוהו טרוריסט. נדמה כמעט כי ההשפלות ומעשי האכזריות של העבר שייכים לערפלי ההיסטוריה של קדם־הבחירות. אבל לא לגמרי: דרום־אפריקה מתמודדת עכשיו עם השאלה – כמה מן האמת על העבר האיום היא רוצה לדעת.

השבוע החל דיון בפרלמנט על תפקידה של "ועדת אמת ופיוס" חדשה. כפי שקובעת החוקה, מי שביצעו פשעים הקשורים למטרות פוליטיות ובוצעו במהלך סכסוכי העבר", יזכו למחילה – אבל רק אם המבצעים יודו במעשיהם. החוקה מבהירה "יש צורך בהבנה, לא בנקמה; צורך בפיצוי, אבל לא בתגמול". המטרה, לדברי דולה עומאר, שר המשפטים, אינה להעניש אלא להבין. זה כולל הודאה פומבית כי מדינת האפרטהייד, באמצעות המנגנון הרשמי שלה, היתה אחראית לעינויים ולרצח. בניגוד לרצון "המפלגה הלאומית", טיוטת החוק למינוי הוועדה מביאה בחשבון חקירות שייערכו מאחורי דלתיים סגורות. הפרוטוקול הרשמי יכלול את שם האיש ואת הקטגוריה הרחבה, אבל לא את הפרטים, של העבירה שבגינה ניתנה לו חנינה. למשל, "רצח". לוועדה יינתנו סמכויות של הזמנה לבית־דין, כדי שתוכל לחייב אנשים לתת עדות. אם החוק יעבור תוכל הוועדה להתחיל בעבודתה עד השנה.

אם דרום־אפריקה לא תרשום לפניה פומבית את מעשי האכזריות של עברה, היא עלולה לצבור התמרמרות שתפרק את ההסדר הפוליטי שהושג ביגיעה רבה כל־כך

הסליחה היתה כוחה הגדול של הדמוקרטיה הטירונית של דרום־אפריקה. המהפכה הדרום־אפריקאית הושגה במשא־ומתן; אין מנצח שיתבע לדין, או מנוצח שיש להעניש. אויבים לשעבר יושבים היום סביב אותו שולחן קבינט. במידה ידועה, ההבטחה החוקתית לחנינה, שבפועל היתה חלה בעיקר על חיילים ושוטרים לבנים, היתה המחיר בעד הבטחת מעבר שקט למשטר הרוב.

אף־על־פי־כן, תחושה של התמרמרות נשארת. ב־1992 האשים נלסון מאנדלה את שירותי הביטחון באחריות, גם על־ידי תמיכתם בשוטרים של אינקאתה, למותם של 15,000 איש מאז 1984. כעבור זמן, הוא הודה כי גם תומכיו אשמים. אבל מעשי רצח רבים במחצית השנים עברו ללא הסבר. בין 1963 ל־1989, השנה שבה פ. וו. דה קלרק נעשה נשיא, לפחות 70 אנשים מתו רק במעצר משטרתי, והשמית נמסר אז כי מותם נגרם על־ידי "נפילה מחלון בקומה ה־11" או סיבה דומה לכך. בדרך־כלל, משפחות הנרצחים אינן רוצות תגמול, אבל הן רוצות לשמוע את האחראים מודים במה שקרה.

אין זה מפתיע שחיילים ושוטרים (רובם, אבל לא כולם, לבנים) מתקוממים נגד חקירה פומבית זו. השבוע דרשה המשטרה, בהנהגתו של הנציב היוצא שלה, יוהאן ואן דר מרווה, כי זהותם של האנשים תישמר בסוד ושהפוליטיקאים יקבלו על עצמם את עיקר האחריות: בקיצור, השוטרים טוענים כי פעלו על־פי הוראות. אם יידחו דרישותיהם, הם איימו, הם יספקו ראיות מפלילות נגד פוליטיקאים.

איש אינו רוצה לשאת באשמה. "אתם חושבים ששכחנו מי נתן לנו את הפקודות למה שנעשה בזמן סכסוכי העבר?", שאל קרייג ויליאמסון, "בלש מומחה" לשעבר של משטרת הביטחון, במכתב מן השבוע שעבר לכמה עיתונים דרום־אפריקאיים. "אלה שהוציאו את הפקודות... יודעים בוודאי שאנו זוכרים אותם, אם כי נדמה שהם מבוהלים מכדי לזכור אותנו".

עד כה, הקונגרס הלאומי האפריקאי" (אנ"ס) עומד איתן. הנשיא נלסון מאנדלה חזר השבוע על החלטתו לדחות את בקשת הפיצויים שהגישו 3,500 שוטרים, יחד עם שני שרי קבינט לשעבר, ימים ספורים לפני הבחירות באפריל. השוטרים חשבו כי חילצו עצמם מענישה על־ידי פניה במקבץ לחנינה. עכשיו, טוען מאנדלה בתוקף, יהיה עליהם ללכת אל ועדת האמת אחד אחד – בדיוק כמו שחברי אנ"ס צריכים היו להודות אישית בפשעים אחרי שבוטל האיסור על האירגון ב־1990.

דומה כי הפשרה הבסיסית, חנינה תמורת הודאה מאפשרת לאשמים משני הצדדים לצאת בקלות. אבל לדרום־אפריקאים יש תיאבון מוגבל לתביעות משפטיות, וזה הגיוני. בנסיונות ממושכים לשפוט אנשי משטרים קומוניסטיים נופלים במזרח־אירופה נסו להעניש את הפקיד, לא את המנהל. ממשלת אתיופיה מעמידה היום למשפט על פשעי מלחמה ורצח יותר מ־3,000 ממשרתי הדיקטטורה שהופלה ב־1991. המשפט, אף כי הוא נערך תחת ביקורת בין־לאומית ובתמיכה של קבוצות זכויות־אדם, מתנהל למעשה בבית משפט של מנצחים.

(המשך בעמוד 10)

מאצ'ואיזם בפוליטיקה הישראלית

כולם מדברים עליו אך איש אינו מסוגל לשנותו

שבח וייס

לפני זמן מה נערכו בחירות כלליות לפרלמנט השוודי. הסוציאליסטים ניצחו. בפרלמנט החדש נשים רבות – 41 אחוז. מעולם לא איישו נשים כל־כך הרבה מקומות בפרלמנט. יתר על כן, מחצית מחברי ממשלת שוודיה החדשה הן נשים.

רק בארצות סקנדינוויה מצליחות הנשים להגיע לעמדות השפעה פוליטית רבות כל־כך. בפרלמנטים אחרים אחוז הנשים אינו מגיע ל־20. באירופה הקונטיננטלית – יותר מעשרה אחוזים, אך פחות מ־15; בעולם האנגלו־סכסי, בעל המסורת הדמוקרטית הארוכה המתנקה ביותר – סביב עשרה אחוזים, לעתים אף פחות.

ביקורה בישראל של טנסו צ'ילאר, ראש־ממשלת תורכיה, כמו גם הוויכוח הציבורי סביב ביקורה (שהתבטל), של בנאזיר בהוטו ראש ממשלת פקיסטאן – הזכירו לישראלים רבים, כי גם נשים ממלאות, לעתים, תפקיד של ראש ממשלה. דומה שעובדה זו נשכחה מאז ימי גולדה מאיר, כאן ולא עכשיו, ומרגרט תאצ'ר בבריטניה.

פה ושם מצליחות נשים להעפיל לפסגות של הפירמידות השלטוניות: ויולטה צ'אמורו בניקרגואה; ויגדיס פינבוגאדוטיר, כנשיאה באיסלנד; מארי רובינסון באירלנד. באחרונה נבחרה בתה של בנדאראנייקה (שאף היא היתה ראש ממשלה) ובתו של סולומון בנדאראנייקה (מי שהיה ראש ממשלת ציילון־סרי־לאנקה ונרצח), לראש ממשלה. גם בעבר כיהנו נשים בתפקידי ראש ממשלה – בישראל, בבריטניה, בהודו, בצרפת ובפיליפינים.

מיעוט הנשים בתפקידי־פיסגה הוא, כמובן, רק חלק מן העניין. ההשתתפות והכהונה בראש פרלמנטים, בפרלמנטים עצמם, בשלטון המקומי במישרות דיפלומטיות, בצמרות המינהל הציבורי, במערכות המשפט – הוא מצומצם או זעום.

המצב בישראל בתחום מעמד הנשים במישרות פוליטיות וציבוריות בכירות עגום יותר מאשר באירופה הקונטיננטלית: שתי שרות בממשלה של 18 שרים; מבקרת מדינה; 11 נשים בכנסת; כשמונה אחוזים מכלל נבחרי השלטון המקומי ואף לא אשה אחת בראש רשות מקומית; רק שתי שגרירות (ובתוכן המיועדת לתפקיד במוסקווה) – קרי־הכל: פחות משלושה אחוזים. פה ושם מכהנת אשה בתפקיד מרכזי בהסתדרות הכללית, מחוץ לארגון נעמ"ת המנוהג בדרך הטבע על־ידי נשים.

הדיון הציבורי והאקדמי במעמד האשה בחברה הישראלית הוא כבר כה נדוש עד כי ניתן לתארו באמצעות האמירה האנגלית על מזג האוויר: כולם מדברים עליו אך איש אינו מסוגל לשנותו. זאת ועוד, למרות העובדה שאחוז הנשים בפרקליטות המדינה הוא גבוה והן בצמרות בכירי תפקידיה, מעולם לא מונתה אשה ליועצת משפטית של הממשלה ולמרות העובדה שרוב "המחנכים" הן מחנכות ורוב "המורים" הם מורות – מעולם לא מונתה אשה לתפקיד של מנכ"ל משרד החינוך. מאז שחנה זמר פרשה מעריכת "דבר", אין יותר עורכת עיתון בישראל, ועל־אף שבראש הרבנות הצבאית עומד אלוף, בראש הח"ן עומדת תא"לית – וגם זה אחרי ויכוחים רבים.

סביר להניח כי לנשים יש די כשרון להנהיג מערכות ציבוריות ופוליטיות וכי מיעוטן במערכות אלה הוא פרי של הרגל ושל אפליה, בחלקה לא מכוונת וברובה מכוונת ומתוחכמת

יוצא, איפה, כי חרף העובדה שדעת הקהל מפנה את חיצי ביקורתה בדבר אפליית הנשים כלפי המימסד הגברי – המימסד החילוני והאורתודוקסי עדיין גברי בעיקרו. לפילוסופים, לפרשנים, לפובליציסטים, לסוציולוגים ולפסיכולוגים יש הסברים מעניינים ומאלפים למצב הקיים, אך העובדה שהסקנדינביות פרצו את מחסום הסטריאוטיפ הזה אומרת דרשני.

דווקא בתרבויות הפוליטיות והדמוקרטיות המובהקות, המתאפיינות בתופעת ניידות בכל תחום, קשה לצפות למעורבות חוקתית פורמלית בעניין זה וצריך לסמוך על התהליכים החברתיים "הטבעיים". ואולם, מתברר שזה לא מוצג באצבעות התהליכים "הטבעיים" האלה.

הפירמידה הפוליטית והציבורית היא, ככל הנראה, מוסכת ביותר והקרב על המישרות הוא אינטנסיבי, קשוח ולעתים אכזרי. ככל הנראה, אין לנשים די עוצמה ומספיק מוטיבציה כדי להיכנס לשדה הקרב הזה. המישרה הפוליטית הציבורית נוטלת ממחזיק המישרה את כל זמנו הפנוי וחלק גדול מעיסוקיו מתרחש מחוץ למקום המגורים שלו ולעתים במרחקים. עובדה זו מכבידה על נשים, גם נשים עובדות, מכיוון שבכל מצב הן במסיבות ללדת ילדים, לגדל ילדים, לשמור על משק הבית והמשפחה הרחבה.

התערות הפוליטית היא חשופה, תססנית, רכילאית, מניפולטיבית ומפוזרת לחלוטין את ד' האמות של היחיד. אם ניתן להשוותה לענפי הספורט, הרי שהענף המתאים ביותר הוא תפוס ככל יכולתך. רק מעט נשים מוכנות ללכת בדרך קטלנית ורבת תהמורות זו, ולכן גם עתה רוב מוסדות הקבע המפלגתיים מאויישים בגברים. והרי עיקרו של הגיוס הפוליטי, הגיוד הפוליטי והקידום הפוליטי נעשה במוסדות אלה ובאמצעותם. אין גם כל הוכחה נחרצת לכך שנשים מסייעות לקידום נשים.

אם כן, התנאים החברתיים והמוסדיים הסביבתיים, הרגלי העבר וסטראוטיפים יוצרים מצב של תת־ייצוג נשי מובהק במערכות השלטוניות למיניהן.

האם החברה יוצאת ניזוקה מכך, האם הנשים יוצאות ניזוקות ממצב העניינים הזה? עצם הצגתן של שאלות אלה נוגעת באי־צדק בסיסי, מכיוון שעל־פי אותו עיקרון אפשר לשאול האם אי־ייצוג פוליטי של מיעוט לאומי, דתי או גזעי מזיק למיניהם. שיוויון המינים לא נבחן רק בעקרונות החוקתיים והמשפטיים אלא גם בעצם קיומו במבנה החברתי.

המבנה החברתי הוא דמוי פירמידה. לכן לגבי נושא מעמד הנשים במערכת הפוליטית יש לשאול: מה זכות נטלו לעצמם הגברים לעמוד בראש כל הפירמידות. האם הם מוכשרים יותר, מיומנים יותר. תהליך קבלת ההחלטות כולם טוב יותר, האם החלוקה הזו בין שליטים ונשלטים נגזרת מן הטבע? אלה שאלות פתוחות. סביר להניח כי לנשים יש די כשרון להנהיג מערכות ציבוריות ופוליטיות וכי מיעוטן במערכות אלה הוא פרי של הרגל ושל אפליה, בחלקה לא מכוונת וברובה מכוונת ומתוחכמת.

נחזור לשוודיה: העובדה שאומה דמוקרטית בוחרת פרלמנט ששתי חמישיות מנבחריו הן נשים ומציבה בראשה ממשלה שמחצית משריה הן נשים, היא מרתקת כל־כך שמן הראוי לעקוב אחריה באהדה ולבחון בחינה מקפת את תוצאותיה.

هنا: من الاعمال

תגובות

מי יתנני במדבר (2)

הזמנים החדשים המציאו לא רק את ה"היי־טק", אלא עימה יחד את הטכנולוגיה מרקיעת השחקים, סמל הזמנים החדשים. הכול נמדד היום על־פי עקרונות המדעים. והנה הסוציולוגים החדשים כקמיתיהם ההיסטוריונים החדשים גילו, כי מערך המפלגות עבר זמנן בזמנים האלה ובכל קורבן. למפלגה, במהותה הקודמת, אין יותר מקורות חיים בתוך החברה הניאו־קפיטליסטית בעלת הצביון הוועד־בורגני (ובהבדל לבורגנות של פעם), ואין לה גם זכות קיום על־פי כל כלי המחקר המדעיים. כאשר שאלתי: האם אתם הגלים בדמוקרטיה, נעניתי בכן – רם ונישא. כיצד תקיימו דמוקרטיה אם תטלו מהחברה את רגם המפלגה? הרי על־פי המחקרים, כולל האחרונים, המפלגה היא הביטוי, הכמעט בלבדי, לדמוקרטיה במשטר הפרלמנטרי? אם כך מחקריכם הם תורתי ופתרי.

ברם, לאחר מספר הערות אלה בא אני לבחון את המציאות שלנו, של החברה הישראלית ושל מדינת היהודים. זה מדאיג אותי מאוד, אך כאבי הגדול הינו בנעשה במפלגתי שלי, מפלגת העבודה הישראלית.

ההיסטוריה הטילה עלינו, בשעה גורלית זו לאומה, את האחריות לניווט ספינתה. ידענו, כי הפתרון לקיומנו העתידי איננו עוד בהמשך המלחמות שגוזל מאיתנו מיטב בני הנעורים והמשאבים. גם ידענו נכוחה, כי הדרך הבלעדית לביטחון היא בפתרון המדיני ובדרכי שלום. כל העולם נעמד דום כאשר העלינו את השלום על ראש ראגותינו. ולא השלום הדקלרטיבי, אותו אנחנו מכירים היטב מאז קום הציונות, אלא השלום של המעשה, של ההגשמה. הזכות למעטים בעלי שאר רוח ומדינאי אמת, הגענו אל הסיכוי הזה. אך הביצוע נמצא בידיים אחרות. כאן עולה לחיים המפלגה. האם היא מוכת אביה: תכרת רגיבות מוחלטת: על הפנים, עד כדי כך, ש־ היא אטומה לכל הסובב אותה? האם נמצא אחד, מכל המסטינים, שמסוגל היה להביא משהו יותר יעיל מההסכמים שנחתמו עד כאן? והאם אי־בשלותם של אלה עתה, היא רק בהעדר ראייה מפוכחת של "ההב", מנהלי המו"מ, או שמא זה תוצאה של הביצוע הקלוקל?

כל מבקר ומדיח מביא ציטוטים מהמצע של הוועידה משנת תשמ"ט או תש"ן (איני זוכר כבר) ומסמיך עצמו עליו. האם המצע של אז תקף (בתוכנו וברוחו) לימים האלה? אם כן, יש לרענן את המצע ואת התשתית שלו. לשם כך אין להשאיר את העיבוד וההכנה בידי הפוליטיקאים המקצועיים. יש להושיב צוות של אנשי אקדמיה, אנשי הגות שאינם מהאקדמיה, אנשים בעלי שאר רוח ומעוף, אנשי מפלגה או ידידיה, ולדרוש מהם להכין מצע חדש התואם את המציאות החדשה, לקראת הוועידה הקרובה. את המצע הזה יש להעביר בכל סניפי המפלגה כדי לקבל היזון חוזר עליו. זה צו השעה הטובה שעה אחת קודם.

העוברים המתרוצצים בקרבה (ברחם המפלגה) כבר הספיקו להמיתה? ועוכרים אלה, מה כוחם האידיאי? היש לכל אלה כיוון, מצפן ומצפון? כל ההשערות (ייתכן שהן נכונות) באסון הפריימריס, כי בהם כל הפורענות. האם אין בחוכמת היחד (אם קיים עוד דבר כזה) למצוא התשובה גם לפורענות זאת. אלא מה? נמסרנו לידיהם של רודפי שררה אנוכיות מחריבה והעדר כל שאר רוח ודמיון. על כן, עלולים אנו לשלם במחיר היקר ביותר לנו – במפלגה ועימנו יחדיו לכל עם ישראל, על כל מאוויינו וייעודנו באומה.

אולם, לא רק במדיניות ובביטחון הכשל, כביכול. גרוע מזה, לעניות דעתי, הכשל בתפיסות החברתיות, המוסריות, הרעיוניות. כבר שאלתי: האם אנו עוד מפלגה ציונית־סוציאליסטית?

מיכאל בהט, כפר בלום

אין מסגרת שתטפל בהפרות הרבות של הפלשתינאים

סוף הדו"ח של אל"מ דוד יהב, ע' הפצ"ר לדין בינלאומי על הפרות פלשתינאיות (13.12.94), מהווה כתב־אישום נגד קברניטי "תהליך השלום" עם אש"ף. נתברר, שפשוט אין מסגרת ראויה לשמה שיכולה לטפל בהפרות הרבות של הפלשתינאים. כך כותב אל"מ יהב: "באשר להמשך הטיפול בהפרות בעתיד נראה, כי יש צורך לגבש מנגנון אשר ירכז את כל ההפרות באופן שוטף ולקבוע גורם אשר יקבע כיצד לטפל בהפרות".

אם ממשלת רבין לא הצליחה לדאוג למנגנון כאשר מדובר במצב שהם מתמודדים עם אוייב יחסית חלש, ניתן רק לתהות איזה בלגן צפוי לנו כאשר הם יתמודדו עם הסורים.

ד"ר אהרון לרנר, רעננה

באוזני ראש הממשלה

הרשני: כחבר מפלגת העבודה ומפא"י זה כ־50 שנה, ומכהן בתפקיד סגן ראש המועצה הדתית תל־אביב – יפו, יותר מ־20 שנה להציע לך למנות לתפקיד השר לענייני דתות את עו"ד חיים צדוק, מי שכיהן בעבר, בין יתר תפקידיו הממלכתיים, כ"שר הדתות הטוב ביותר שהיה בישראל", ואשר נסיונו ב"וועדת צדוק" לענייני המועצות הדתיות יתרום רבות ליכולתו לשפר תיפקודי משרד חשוב זה.

לתפקיד שר הפנים הרשני להציע לך למנות את אלוף (מיל.) שלמה להט (צ'יץ') ששימש 20 שנה כראש עיריית תל־אביב – יפו ונסיונו המוניציפלי עשיר.

יכולתם של שניהם לתרום רבות ליד שולחן הממשלה אינה צריכה הוכחה, ויפה שעה אחת קודם.

חיים כהן,
סגן ראש המועצה הדתית תל־אביב – יפו

חלומות ולא באספמיה!

אצלנו, כרגיל, יד שמאל לא יודעת מה שיד ימין עושה.

כתבה, שפרדסים ייטעו על קרקעות נטושות בנגב מסתירה מהלך תמוה ומפוקפק שנועד מלכתחילה לכישלון חרוץ ולהכשלת חקלאים תמימים ובזבוז כספי משלם המיסים.

הקרקע לא נטושה, אלא אדמה חקלאית שאינה מעובדת כי לא כדאי לעבדה.

נטיעת פרדסים על־ידי חברות "בשביל" חקלאים בשטח של אלפי דונמים תצליח, אבל השיווק ייכשל, כרגיל.

היום משלמת התעשייה המקומית לחקלאים רק $60 לטון פרי וזה הפסד מוחלט למדינה, לחקלאות ולחקלאים. ההבטחה, "שמשרד החקלאות יפצה את החקלאים (מהם יקח את השטח לנטיעה) ב'אחוז מסויים' מה'רווח המשוער' שיתקבל מהחלקה..." הינה זריית חול בעיניים והולכת שולל. לא מובן כלל למה המדינה אצה לתמוך בהשקעת כפל של כספי הציבור בסדר גודל של כ־40% מעלות המשימה, בנושא, שמלכתחילה נועד לכישלון.

אני ואחרים עקרנו פרדסים טובים בגין הפסדים כבדים ולא זכינו לקבל מענקים כאלה, בזמנו. אין צורך לאוצר וכל הצדקה לגדל פרדסים במים יקרים לטובת תעשיינים עצירים ובעבודה של עזתים ו/או תאילנדים.

חבל על המים שיתבזבזו ועל התקוות שיימוגו.

יצחק פרי, שדה־ורבורג

ד"ר מעיין הוא מנהל המרפאה למחלות זיהומיות ב"הדסה"

תחת הכותרת "רופאים לוועדת החינוך: לא נשקפת סכנה ממורים נשאי איידס" שיבשה כתבתכם, יעל פישביין, את שמו ותפקידו של ד"ר שלמה מעיין אשר הופיע לפני ועדת החינוך.

ד"ר שלמה מעיין הוא מנהל המרפאה למחלות זיהומיות ב"הדסה" עין כרם שהיא המרפאה היחידה באיזור ירושלים רבתי המטפלת בחולי איידס.

מר פטריק לוי, המורה שעניינו נדון באותה ישיבה של ועדת החינוך, היה והינו מטופל במרפאת האיידס של "הדסה" עין כרם על־ידי הד"ר גליה רהב.

יוסי שובל,
מנהל אגף קשרי חוץ

הדברים אינם משקפים את המציאות

דברי מר ישראל כלוף בכאמרו "שלו מהנשיא את החנינה" ("דבר", 1.2.95) באשר לעמדתו של נשיא בית המשפט העליון בנושא קיצוב עונשם של אסירי עולם אינם משקפים את המציאות.

שר המשפטים העמיד את מר כלוף, במכתב ששלח לו על כך, שעמדת הנשיא שמגר בנושא זה זהה לעמדת שר המשפטים והפוכה מזו שהציג מר כלוף.

אתי אשר,
דוברת משרד המשפטים
ומערכת בתי המשפט

דורון שרם

המכתב לכווית הגיע לצפת

מכתב שנשלח מארה"ב לאיש עסקים כוויתי הגיע בטעות לצפת, עקשי לפתוח מערכת יחסים עסקית בין איש תיירות מצפת לעמיתו מכווית.

שמואל רוזנברג, בעל משרד לתיירות ונופש בצפת, קיבל השבוע בטעות מכתב אשר מוען לאיש עסקים מכווית. לתדהמתו של רוזנברג, הכתובת של הכוויתי על המעטפה נכתבה את השם צפת עם פרטים זהים לכתובתו שלו. הוא החליט לפתוח את המעטפה כדי לבדוק אם באמת הלה טעה, ואכן התברר לו כי המכתב מוען לצפת אחר בכווית.

רוזנברג רואה בכך את התערבות יד הגורל ומאמין שהמכתב יביא לו, אולי, קליינטים גם מכיוון בלתי צפוי – מדינות המפרץ. הוא החליט לשלוח את המכתב לכתובת בכווית לא לפני שצירף מכתב משלו לעמיתו הכוויתי ובו הצעה לפתוח במערכת קשרי עבודה ויחסים בין שני המשרדים בערים הנושאות שם זהה.

עכשיו הוא ממתין לתשובת איש העסקים הכוויתי.

(שמעון וייס)

מי יצלם את מי בנצרת עילית

בעיריית נצרת עילית אין ספק לרגע בכל שמדובר בסגנית של ראש העיר הוותיק, מנחם אריאב.

אלה שומרים על כבודו של ראש העיר הוותיק, אבל נדמה שלא שומרים על כבוד איש את רעהו. על־פי דיווחים בעיתונות המקומית הגיע המתח והחשדנות בין ממלא מקום ראש העיר, רונן פלוט, לסגנית ראש העיר, עדנה רודריג, לממדים חסרי תקדים.

בטקס שנערך לאחרונה בהשתתפות מנכ"ל משרד ראש הממשלה, שמעון שבס, התפרץ פלוט, על־פי הדיווחים, כלפי רודריג ואיים עליה: "אני אגמור איתך את החשבון על דברים שאמרת נגדי מעל גבי העיתון". הסגנית לא נשארה חייבת והשיבה: "אותי איומים לא מפחידים. הדיבורים שלך לא מפחידים אותי".

מתברר שהעימות בין השניים נבע מרצונו של פלוט להצטלם על רקע אולפן הקלטות חדש שנפתח באחד מבתי הספר בעיר. רודריג, שעמדה מאחורי הפרוייקט, חששה שפלוט לוקח לה את התהילה והיא סירבה לאפשר לו להצטלם. "אחרי שהבייבי הזה נולד ביוזמתי רוצה פלוט לזקוף לזכותו את ההישג הזה", טענה רודריג.

על־פי גירסתו של פלוט, הוא רק ביקש להעיר לרודריג על התפרצותה נגד הצלם ולא יותר. ראש העיר, אריאב, נמנע בשלב זה מלהתערב בסכסוכים בין סגניו.

(שמעון וייס)

ביוזמתם של עורכי הדין אתי לבבי (באמצע) וצבי מיתר תועלה בערוץ 8 סידרת תוכניות חדשה בענייני אתיקה. את התוכנית מנחה אילנה דיין. בתוכנית הראשונה, שעסקה באתיקה במשפט ובפוליטיקה, השתתפו חיים צדוק ודן מרידור. (צילום: סיון פרג)

השכנים המודאגים של טינה טרנר

בתום חיפושים ממושכים אחר בית ראוי, עברה מלכת הרוק טינה טרנר להתגורר בבית מפואר ששכרה בפרברי היוקרה ליד ציריך.

העיתון השמרני "נויה צירשר צייטונג" ביקש להרגיע את קוראיו והדגיש כי טינה לא תשמע מוסיקה רועשת בביתה אחרי עשר בלילה. "השכנים החדשים שלה יכולים להיות בטוחים כבר אתה: גברת טרנר לא תשיר במקלחת וגם לא מול חלונות פתוחים", כתב העיתון. "היא מעוניינת לנהל אורח חיים שקט ולשמור על פרטיותה".

טרנר שכרה את הבית בשוויץ משום שהיא רצה להיות בקירבתו של בן־זוגה, ארווין באך, מנהל בחברת התקליטים "אמי".

"ציריך היא עיר נהדרת. אני אוהבת את האוויר הצלול ואת האנשים המנומסים", אמרה טרנר. אגב, היא עדיין מחזיקה בבתים מפוארים בלוס־אנג'לס ובדרום צרפת.

במאמץ להשתלב בסביבתה החדשה, טרנר שוקדת עתה על לימודי השפה הגרמנית.

בורג, המחשב והעם היהודי

כמה פעמים בשש השנים האחרונות התייחס ח"כ אברהם בורג לענייני העם היהודי?

במערכת הבחירות המתלהטת בין ח"כ בורג לבין יחיאל לקט החליט מטה הבחירות של לקט לבדוק את השאלה.

הוא פנה למחשב של העיתון ג'רוזלם פוסט וניתח את כל ההתבטאויות הפומביות שבהן צוטט אברהם בורג מאז 1998. בסך־הכל הופיע בורג בתקופה זו 424 פעמים, אך ענייני העליה והקליטה הופיעו רק פעמיים בלבד.

את השיא תפסו נושאים של פוליטיקה פנימית ומפלגתית והנושא הדתי – 182 פעמים. את המקום השני תפסו ענייני חינוך – 84 פעמים, וכן היו גם נושאים אחרים.

הנה עוד חידוש של עידן הפריימריס – בדיקת ריקוד של פוליטיקאים באמצעות המחשב.

התסריטאי המיליונר יעשה סרט על עצמו

העיתונאי לשעבר ג'ו אסטרהאז, שהפך לתסריטאי מבוקש מאוד בהוליווד (ומשום כך גם עשיר מאוד) יקבל 4 מיליון דולר עבור תסריט חדש לסרט שייקרא "מקורות מהימנים". הסרט המתוכנן מבוסס על סיפור חייו האמיתי של התסריטאי.

אסטרהאז היה עורך במגזין הבידור "רולינג סטון", וקודם לכם כתב של עיתון מקומי בקליבלנד. הוא כתב את התסריטים של "אינסטינקט בסיסי" ו"סליבר" בכיכובה של שרון סטון.

הסרט החדש מספר על עיתונאי צעיר, המוכן לסכן חיי אדם כדי להשיג ידיעה בלעדית.

"השאלה שהסרט מציג היא מה המחיר של המרדף אחר סקופים", אומר התסריטאי.

הסולטן חשק באחות של מייקל ג'קסון

הסולטן של ברוניי, שהוא אחד האנשים העשירים בעולם, חשק בג'נט ג'קסון, אחותו של מייקל וזמרת בפני עצמה, וביקש שתצטרף אליו לארוחת ערב עם חברים בלונדון.

ג'נט סירבה, אך נעתרה לאחר שהסולטן הנדיב רשם לה צ'ק של חצי מיליון דולר (זה כסף קטן בשבילו). כך, מכל מקום, טוענים מדורי הרכילות באנגליה.

עוד מספרים כי ג'נט המענגת לא זימרה בפני הסולטן ואורחיו, אלא רק פיטפטה עמם, וגם זה אך בקושי.

למחרת, הסולטן התקשר שוב וביקש להזמינה לארוחה אינטימית יותר, אבל ג'נט סירבה. אולי באמת לא את הכל ניתן לרכוש בכסף.

ג'נט ג'קסון. שאלה של מחיר

איש העסקים הירדני דאוד כותאב, ממקורבי המלך חוסיין, (מימין) היה אחד האורחים בקונצרט חגיגי של תזמורת סימפונט רעננה. במרכז הקונצרט עמדה יצירתו של הגבי ולצר (משמאל) "סטמבוני" בהשתתפות השחקן שמוליק כצל. כותאב, המשמש כנציג ארקיע והחברות וספנות בירדן, הפך לידיד מושבע של התזמורת בעקבות פגישה עם מנהלת התזמורת אורית סגל (באמצע). לקונצרט זה, שכולו יצירות ברוח היהדות, הוא הגיע במיוחד מרבת עמון. (צילום: איציק בירן)

הכוח שבסליחה

(סוף מעמוד 9)

אבל האם ועדת האמת תיתן לדרום־אפריקה את הקתרזיס המקווה? 11,000־10,000 חברי אנ"ס שבו לחנינה אחרי 1990, בעיקר כדי שיוכלו לשוב לדרום־אפריקה, לא נדרשו להודות על עבירות ספציפיות. רובם קיבלו מחילה או על "עיסוק באימונים צבאיים" או על "יציאה בלתי חוקית מן המדינה". עירפול כזה, אם תנהג כך הוועדה, עלול שלא לספק את משפחות הנרצחים. רבים רוצים כי הרוצח יזוהה לקורבנו – ובפומבי, לא בחשאיות. קבוצות זכויות־אדם וסוכנויות־סעד ובריאות בימים אלה כי יסירו את תמיכתן בוועדה אם לא תישקל מחדש ההחלטה לקיים את דיוני הוועדה בחשאי.

הזיהוד של אנ"ס בעניין הסודיות יש בו, אולי, תועלת עצמית. המפלגה הלאומית רוצה שחברי אנ"ס יופיעו בפני הוועדה כדי להודות בעינויים וביחס רע כלפי עצירים שהוחזקו במחנות מחוץ לדרום־אפריקה. יתר על כן, רשויות הביטחון הקודמות טענו כי הם הסתננו אל לב אנ"ס. ראיות שיוצגו בפני הוועדה עשויות לחשוף אנשים שפעלו כמודיעים.

שאלות רבות מדי על שנות האפרטהייד נשארות ללא מענה. התחידה לתשובות עלולה ליצור נקמנות שדרום־אפריקה הצליחה במידה רבה למנוע עד כה. אבל אם המדינה לא תרשום לפניה פומבית את מעשי האכזריות של עברה, היא עלולה לצבור התמרמרות שתפרוק בעתיד את ההסדר הפוליטי שהושג ביגיעה רבה כל־כך.

חירום

תורנות בתי מרקחת

תל־אביב
לב העיר – אחד־העם 69 – 5608862
קופ"ח כללית – אמסטרדם 7־9 – 5232383
בן־יהודה – בן־יהודה 142 – 5223535 (עד 03.00)
סופרפארם – איינשטיין 40 רמת־אביב – 6413730 (עד 24.00)
ירושלים
דינה פארם – דוד ילין 31 – 383788
חיפה
בלפור – מסדה 30 – 665806
פתח־תקוה
קופ"ח כללית – ההסתדרות 21 – 9343395
רמת־גן – בני־ברק
היגיה – ארלוזורוב 81 רמת־גן – 6721489
מכבי – רבי עקיבא 34 בני־ברק – 5771325
בת־ים – חולון
מאור – הביכה רייק 20 בת־ים – 583360
אהרון – הופיין 52 חולון – 889153
רחובות
ברק – הרצל 155 – 473660

טיפול נמרץ לב

- לב 1 – שירות 24 שעות – 03־5618791
- שח"ל – 03־5625555
- נטל"י – 177-022-4224, 03- 5757788

ניידת טיפול נמרץ

- אשדוד 08־551333
- בית־שאן 06־587225
- בת־ים 03־5511111
- הרצליה 09־541333
- חדרה 06־322333
- חיפה 04־512233/4
- טבריה 06־790111
- ירושלים 02־523133
- כפר־סבא 09־33222
- כרמיאל 04־988555
- מגדל העמק 06־540062
- מעלות 04־979333
- נהריה 04־823333
- נצרת 06־575335
- נתניה 09־623333
- עכו 04־912333
- עפולה 06־593334
- פתח־תקוה 03־9311111
- קראון 03־344442
- קרית־ביאליק 04־761062
- קרית־שמונה 06־944333
- ר"ג, ב"ב, גבעתיים 5793333
- רחובות 08־451333
- שדרות 051־897074
- תל־אביב 03־5460111

מרפאות שיניים

תל־אביב
- דיזנגוף סנטר שער 3 או 5 טל' 294869, 03־285822
- טיפולי חירום בבי"ח אסותא – טל' 5201515־03, 5201432/1, 24 שע'. גם בשבת וחג.
- טיפולי חירום, בי"ח איכילוב, תל־אביב. עד חצות (כולל שישי־שבת). 03־5436696
- תורנות 24 שעות – ה' באייר 20 (כבר המדינה) טל' 254397, 03־452173; יהודה המכבי, איתורית 03־5449911, מנוי 4318
- יפו: יפת 99, 13.00־09.00, 02.00־16.00, טל' 864256
- גבעתיים: וייצמן 12, טל' 324547 איתורית 5193193 מנוי 3743
- ירושלים: צפת 23, טל' 251794, 02־253767
- בי"ח משגב לדך – טל' 02־633208, 16.00־08.00, ו' 19.00־08.00
- בת־ים: מרפאת שיניים לטיפולי חרום – קניון בת־ים רח' יוספטל טל' 5531505 – 24 שעות ביממה

נפגעי אלימות

- סיוע לקרבנות אונס: ת"א (24 שעות) 234819־03; ים 02־514455; חיפה 04־382611, אילת 059־31977
- ויצ"ו – לנשים מוכות – טל' 5461133: טל' 24 שעות – 08־550506 – 02־514111 – 07־376310
- מסל"ן – קו פתוח לנשים – נפגעות אלימות מינית – מרכז סיוע לנשים בנגב, 12.00־08.30, 19.00־16.00, טל' 057־74907
- אור אדום – למען נפגעי אלימות, שוטרים והתעמרות, בתוך האגודה לזכויות האזרח בישראל. טל' 03־665162/3
- נעמת – ייעוץ בבעיות אלימות במשפחה, א'־ה', 9־16, 03־231675, 03־235922
- מבוגרים אנונימיים (אנ.איי.), מידע תמיכה וסיוע 03־5131046, 24 ש'.
- זכויות הגבר במשפחה, 24 ש'. 04־322003, 04־256417, 03־378572
- האגודה להגנת הילד: 03־6961070, 03־6936763
- האגודה לנפגעי תקיפה מינית. טל' – קו חירום 6850041, קו גברים 6850036

תחבורה

- קווי אוטובוס "דן" טל: 5614444
- "אגד" – טל' 03־5375555
- זמני נחיתת מטוסים, תקליט: 03־9731111
- מודיעין, נמל התעופה: 03־9712484
- רכבת, זמני נסיעה ותעריפים באמצעות "טלמסר" טלפונים: 04־303133, 03־5652200

עזרה רפואית ונפשית

- ער"ן, עזרה ראשונה נפשית, ת"א 03־5461111, לילדים ולנוער 03־6961113, ים 02־610303, קו ברוסית 02־661122, חיפה 04־672222/3, קו ברוסית 04־672223, כרמיאל 04־9888770, קו ברוסית 04־9889499, נתניה 09־625110, קו ברוסית 09־828755, ב"ש 07־281128, קו ברוסית 07־275871, סניף הגליל 04־9988410, כ"ס, 09־974555, חדרה 06־346289, קו ברוסית 06־343269
- המרכז להתנדבות בישראל, 03־5614144 לזקוקים למתנדבים ולמבקשים להתנדב.
- מגט, ייעוץ למשפחות נפגעות סמים, א'־ה' 14.00־09.00, 03־829970
- אנוש – ייעוץ למשפחות נפגעי נפש, 5400474־03, 03־5400672
- יד־ביד, אוזן קשבת לילדים לנוער ולהורים 24 ש', 03־226027, 04־229488, 04־922222, 02־243358, אילת 09־76366, לחו"ל 222732, מ־17 עד 24
- "אוזן קשבת" לנוער ולהורים, מרכז עירוני ר"ג, 6728697, 6734752, ב' 13.00־8.00, ר' ה' 19.00־16.30
- "אל־סם" – רח' פעיעין 7, ימים א'־ה' 20.00־16.00, טל' 5463587, 54620276, 02־663902, 02־663828
- הוועד למלחמה באיידס, מידע וסיוע לחולים 03־614576, 03־566380, ת.ד. 35602 ת"א
- אל"י, אלימות כלפי ילדים, 03־430879, 03־261078, מ־08.00 עד 22.00
- "הקו הלבן", אוזן קשבת להומוסקסואלים ולסביות 03־292797, ימי א', ג', ה' מ־19.30 עד 23.30
- קשת הורים – מוקד מידע רפואי. א'־ה': 08.00־19.00, ו': 12.00־08.00, טל' 03־6393355
- מד"א – שירות רופאים לביקורי־בית, תחנות מד"א, ששת: 19.00 עד 07.00, טלפון חירום 101
- הוד מוקן ערבי חולה, מ"ס, קהילת סלונקי 9 (ליד בזון) ת"א, 499978
- אלכוהוליסטים אנונימיים, הפניה לפגישות: 03־319845, 03־202951, 03־319281
- אלכוהוליסט (24 שעות) 03־721161
- אלכוהוליסטים אנונימיים ירושלים: 02־830092, 02־630524
- "קשב לקשיש", א.נ.ל., 03־299089, א'־ה' 14.00־09.00
- אוזן קשבת לגיל המבוגר רמת השרון ימים א'־ה' 20.00־16.00, טל' 5493244
- נשים במצוקה, קו אדום 09־505720
- ארגון חדים ארצי, אוזן קשבת לילדים ונוער, 24 שעות ביממה, 03־621515
- "יד שרה" – שיקום החולה, ים 02־244342, ת"א 03־812304, חיפה 04־381704
- "חוה"ה" – המרכז הארצי של לסביות והומוסקסואלים: טל'. 09־587779
- המרכז לנשים לחולי סרטן. 03־435516
- שירותי חירום פסיכיאטריים כולל ביקורי בית. טל' 03־6730750, 09־344615, מנוי 35888

תרום דם ותציל חיי אדם

נאמני הנגב יוצאים מהארון

פורום א-פוליטי של אישים מרכזיים בנגב, בראשותו של חבר קיבוץ רביבים יגאל צחור (מרכז הוועדה הפוליטית של התק"ם), שפעל עד לא מכבר בשקט ובצנעה לקידום פרוייקטים אקוטיים בנגב, החליט להוריד את הכפפות ולנצל את 'הפריימריס' ההולכים וקרבים, כדי להשיג הישגים חשובים לאזור

על רקע משבר המנהיגות המתמשך בנגב והעדרה של אישיות כריזמטית שתוביל ותקדם נושאים קרדינליים לאזור, התארגנה באחרונה קבוצה של אישים בנגב, הפועלת בשקט ובצנעה למען קידום פרוייקטים אזוריים, שהם בעלי חשיבות מכרעת לדרום הארץ.

מדובר בפורום א-פוליטי, הקורא לעצמו 'נאמני הנגב', אותו יזם יגאל צחור, איש קיבוץ רביבים, ומרכז המחלקה הפוליטית של התק"ם (התנועה הקיבוצית המאוחדת). בין האישים הבולטים בפורום זה נמצאים נשיא אוניברסיטת בן גוריון, ד"ר אבישי ברוורמן, מנכ"ל מפעלי ים המלח, אורי בן נון, ח"כ שמואל אביטל, ראש המועצה האזורית שער הנגב, שי

אמיר רוזנבליט

פריסקופ נגבי

חרמש, ראש המועצה האזורית רמת נגב, שמואל ריפמן, אהרון ידלין מקיבוץ חצרים, מנכ"ל קרן ג'נסיס, יחיאל אדמוני, פרופ' יהודה גרדוס מאוניברסיטת בן גוריון ופרופ' יגאל צחור, המנהל האקדמי של מכללת שער-הנגב וגם... אחיו של יגאל.

הפורום הזה נוהג להתכנס בינו לבין עצמו לעתים תכופות ומקיים ישיבות שוטפות, אחת לחודש בממוצע עם שר האוצר, אברהם שוחט, עם מנהלי של משרדים ביצועיים, כמו מנכ"ל מע"צ (כדי לבדוק היכן בדיוק פרוייקט כזה או אחר תקוע) ועם אישים מרכזיים במשק ובפוליטיקה הישראלית, שעשויים לדעתם לקדם נושאים חשובים לנגב.

קבוצת-לחץ

יגאל צחור מודע כי בתקופה הקצרה [illegible] מורגש בשנה האחרונה פיתוח מואץ באוניברסיטת בן גוריון בנגב נהנית מהזרמת כספים מסיבית. גם פרוייקט המבואה הדרומית של באר שבע יצא לדרך, לדברי צחור, לא מעט, בשל פגישות רצופות שקיימו בנושא זה עם השר שוחט.

נושא אחר שקיבל תאוצה הוא שדות התעופה הקטנים שבפאתי הישובים בנגב, דוגמת שדה תימן ליד באר שבע, עיר, רימונה. לדבריו, הפיתוח של חלק מסדרות התעופה קודם וחלק עדיין תקוע. הוא מיצר על כך, שבין המגזרים השונים בנגב, עדיין אין קונצנזוס לגבי מיקומו של אתר הסחר לייצור ליצוא (איל"ת), הממשלה, כידוע, החליטה למקמו באזור לייה, ואילו תושבי עומר מתנגדים לכך, בשל קרבת האזור לישוב.

לדבריו, לא מעט בזכות הפעילות של הפורום הזה, מצאו באחרונה את פתרונם נושאים הקשורים בעיקר לבעיית תשתיות הכבישים הרעועות בנגב. "סוף יש נסללות אוטוסטרדות בעורקי התחבורה המרכזיים, אך עדיין יש הרבה מה לעשות. אורי בן נון העלה בהקשר זה טענה לפיה [illegible] אוטוסטרדה גם באזור זה. בייגה, אמנם גילה הבנה לתביעה זו, אולם הוא אמר לנו שלצערו בשנת 95 הנושא לא יוכל להיכנס לביצוע".

מצוקה קשה ב'סורוקה'

ביום ששי האחרון נועדו חברי הפורום בבאר שבע עם מספר ח"כים מהנגב ודנו בשלוש בעיות אקוטיות: מצוקתו של בית החולים 'סורוקה' בבאר שבע, הקמת אזור סחר חופשי לייצוא (איל"ת) בליקית, הקמת מכון בינלאומי לרחיקת המדבר במדרשת שדה בוקר. מצבו של בית החולים 'סורוקה' קריטי במיוחד. הצפיפות האיומה, היעדר פיתוח תשתיות שאינו תואם את מספר מטופליו (זהו בית-חולים יחיד בנגב, לטפל באוכלוסיה של כ-400 אלף נפש), היעדר כוח אדם סיעודי-כל אלה מחייבים השקעות בקנה מידה רחב.

"נפגשנו עם שר הבריאות, ד"ר אפרים סנה והעלינו בפניו את המצוקה הקשה בסורוקה על כל היבטיה. הצגנו בפניו [illegible] דו"ח שהכינה בנושא קרן ג'נסיס; שאחת ממסקנותיו היא שאין לבנות בית חולים [illegible] אלא לנצל את התשתית הקיימת בבית החולים 'סורוקה' ולהוסיף כל שנה כ-200 מיטות בבית החולים. במקביל לכך, קובע הדו"ח, חייב להיות תכנון להקמת בית חולים נוסף באזור. הדו"ח קובע כי תוך 3 שנים יגיע 'סורוקה' למיצויו המלא ואז יהיה צורך בבית חולים נוסף באזור".

הפריימריס כמנוף

לדברי צחור, השר שוחט הודיע לו ולחבריו לפורום, כי מקובל עליו שחלוקת הכספים ל'סורוקה' לא תהיה שוויונית אל בתי אחרים בארץ, אלא חלוקה מקדמת, וזאת מתוך הבנה ש'סורוקה' בדומה לבית-החולים 'העמק' בעפולה, הינם בעדיפות עליונה מבחינת חשיבות הפיתוח שלהם, בעיקר בשל צפיפות האשפוז הקשה השוררת במקום. "אמרנו לו שמתוך הקצבה כללית של 100 מליון שקלים המיועדת לבתי חולים מדי שנה, 'סורוקה' חייב לקבל כ-40 מיליון שקלים. להערכתנו וגם להערכת שר האוצר, כדי להעמיד את 'סורוקה' על הרגליים יש צורך בהשקעה של כ-200 מיליון שקלים במשך 3 השנים הקרובות.

פרוייקט אחר, כאמור, המגבש בימים אלה, הוא הקמת מכון בינלאומי לרחיקת המדבר במדרשת שדה בוקר. לצורך הקמת הפרוייקט הוכנה תכנית מפורטת, בעלות של 50 מיליון דולר, (וחלק תרומות וחלק השקעה ממשלתית), עליה התומכים שר החוץ, שמעון פרס והשר שוחט. "פרס מאד מעוניין לקדם את הנושא אבל בייגה הצטנן 'בינתיים'" מעיר צחור.

"אנחנו מקבלים מקבלים עשרות פניות של ראשי רשויות מקומיות בנגב וגם מהמגזר התעשייתי והעסקי, ששמעו על פעולותינו ומבקשים להסתייע בנו בקידום פרוייקטים שונים. מבחינת העיתוי, אנחנו נמצאים היום בשלב מאד קריטי במערכת הפוליטית בישראל, בשל ההירבה אל מועד הפריימריס בכל המפלגות, ולכן החלטנו עכשיו לצאת מהארון, להפשיל שרוולים ולנצל את העיתוי הזה, לטובת קידום פרוייקטים חשובים לאזור" מסכם צחור.

עובדי עיריית באר שבע מפגינים עקב קיצוצים בשכרם. תופעה נמרצה (צילום: יצחק הררי)

מה קורה בפלב"ם?

בימים אלה נראה כי סכסוך העבודה במפעל המתכת פלב"ם, בין הוועד המיליטנטי ובין ההנהלה, עומד לצאת משליטה. יעקב פגורי, יו"ר הוועד, מנהל מאבק קשה ביותר ובהסתדרות חוששים, שגם אם המאבק יצליח, המפעל ייסגר

סכסוך העבודה בין מאה עובדי מפעל המתכת "פלב"ם" שבעין חרוד-איחוד וההנהלה, אינו שונה מאלפי סכסוכי עבודה אחרים המגיעים לשיאם, כאשר הדרכים המקובלות של מו"מ בין ועדי עובדים ומעבידים נכשלות והעובדים נאלצים לנקוט עיצומים ההולכים ומחריפים, במגמה להשיג או לשמור, בכל האמצעים החוקיים העומדים לרשותם, זכויות והטבות, שלדעתם מגיעות להם, בזכות עבודתם המקצועית המסורה והסכמי עבודה תקפים.

שביתות השבתות רבות אינן "חדשות" מרעישות והתקשורת רק יוצאת ידי חובתה" בדיווחים קצרים, מוצנעים בעמודים פנימיים. שונה המצב כאשר לסכסוך עבודה "רגיל" מתלוות תופעות של אלימות מצד השובתים או,כפי שקרה ב"סולתם" למשל, כאשר מנהלים חסרי בינה מיהרו "לעשות שריר" והציבו מאבטחים וכלבים מול פועלים שהקדישו למפעל זה את מיטב שנותיהם וסרבו לעזוב, במסגרת תכנית הבראה.

סכסוך העבודה ב"פלב"ם" נראה, לכאורה, סכסוך רגיל, כמו כל אחר: מועצת הפועלים אישרה הכרזת סכסוך עבודה, ולאחר תקופת הצינון שהחוק דורש, פתחו העובדים בעיצומים. מישהו מיהם התבטא בצורה לא עדינה ולא שקולה, ואפילו איים "לשרוף את המועדון", וההנהלה נכנסה לפאניקה, פתחה ב"השבתת-מגן", חסמה בשרשראות ברזל את שער המפעל, הזמינה מאבטחים (אבל דרשה מהם לשמור על "פרופיל נמוך"..) – והפיצה ברבים "דף-מידע" המפרט את גירסתה על הסכסוך, והאשמות כבדות על ועד העובדים, כמו: "פיזור דיסאינפורמציה מכוונת והוצאי אמיתות הגובלות בשקרים בקרב העובדים". לדברי ההנהלה, העובדים מתעלמים מהמצב הקשה בו נתון השוק ו"מהצורך הקיומי להתייעלות המפעל". "העובדים," נאמר באותו "דף מידע", כנסים להתלות בהאשמות אישיות וטענות של ניהול כושל". "אנחנו ניפתח מחדש את המפעל, רק אם ייוצרו תנאים שיאפשרו חזרה לכושר תחרות וזאת על ידי חתימת הסכם עבודה בין המפעל ועובדיו, הסכם שיתאים למציאות החדשה של היום".

להחרפה נוספת במערכת היחסים בין ההנהלה והעובדים, עודדה אותם לנקוט בעיצומים ואילצה את ההנהלה להגיב ב"השבתת-מגן".

"כבר קרוב לשנה", אומרת הנהלת "פלב"ם", "אנו עוסקים בנסיון להגיע להסכם עבודה חדש עם העובדים שלנו, הסכם שיהיה מותאם לתנאים ולמציאות בה אנו פועלים. חוקת "כור" ההיסטורית כבר מזמן אינה מתאימה למציאות העכשית וכל מפעלי "כור" כבר ניתקו את עצמם מההסכמים האלה וכל מפעל חתם על הסכם מתאים לתנאיו ולמצבו".

אבל, כאמור ליעקב פגורי ולחבריו אין שום חשק לוותר על התנאים המפליגים שמבטיחים להם הסכמי "כור". הם לא מוכנים לוותר, למשל, על תשלום מלא, כולל 30 אחוז פרמיה, עבור 30 ימי מחלה לשנה, זכות שרבים מהעובדים, לדברי ההנהלה, מרבים לנצל. הם לא מוכנים לוותר על תוספת, שמגיעה להם, לדעתם, של עוד ימי חופשה שנתית. ולא על פיצוים של חודש בשנה, עבור כל שנת ותק, לכל מי שפורש לגימלאות. או על העלאת שיא הוותק : "הוועד נאחז בקרנות המיזבח", מאשימה ההנהלה, הם מסרבים להבין שהסכמי "כור" עברו מהעולם בכל המפעלים חפצי החיים".

יצחק מרידור

רכבת העמק

מבוכה בהסתדרות

גם בבית "הנהגת ההסתדרות" בארלוזורוב 93 ,לא כל כך יודעים איך להתייחס לאישיותו של יעקב פגורי ואיך "לאכול את הדייסה" הזאת, אותה בישלו ועד העובדים בפלב"ם ומועצת פועלי עפולה: עזרה שלום ,מזכיר חטיבת עובדי המתכת בהסתדרות וזאב שפיר, המזכיר הארצי של עובדי התעשיה הקיבוצית, עוסקים בנושא מזה חודשים רבים. הם השקיעו מאמצים רבים כדי להביא לסיום הסכסוך "ולהוציא את כל הצדדים מהמלכודת שניקלעו אליה". הצעות שהועלו באחרונה על ידי עזרה שלום וזאב שפיר לסיום הסכסוך התקבלו, לדבריהם, על ידי הנהלת "פלב"ם" אבל נדחו על ידי ועד העובדים.

יו"ר האגף לאיגוד מקצועי, ח"כ אמיר פרץ, שיגר בסוף השבוע שעבר מיכתב אישי ליו"ר לוועד העובדים, יעקב פגורי, בו נאמר שהוא ממליץ בפניו להעזר באנשי חטיבת המתכת בוועד הפועל, שהוסמכו על ידו לטפל בסכסוך. בכירים בוועד הפועל מבקשים להדגיש שההסתדרות איננה מתכוונת להעמיד לרשות העובדים כספים מקרן השביתה,לאחר שמועצת פועלי עפולה אישרה את סכסוך העבודה ב"פלב"ם "ללא התייעצות איתם".

מפעל ותיק

"פלב"ם" הוא מפעל ותיק, בעל מוניטין, שעובדיו גאים ונהנים לעבוד בו: הם בעלי מקצוע מעולים, חייהם שזורים בחיי המפעל עשרות שנים. שכרם נאה והסכמי "כור" ההלים עליהם מבטיחים להם שכר ותנאיי עבודה נאים מאד. יש להם ועד עובדים מיליטנטי מאד . יעקב פגורי, יו"ר הוועד הוא אדם מאד דומיננטי ומעמדו בקרב העובדים איתן, וזאת בזכות ההתחייבות הבלתי מתפשרת שקיבל על עצמו לנהל "מלחמת חורמה " בהנהלה החדשה של המפעל, שלדעתו, "אינה יודעת את מלאכתה,וכל שהם רוצים הוא להפות על חוסר יעילותם, בקיצוצי שכר של העובדים, כדי לממן את משכורותיהם הגבוהות, תמורתן הם אינם עושים כלום."

פגורי הצעיר והמזוקן, הצליח להשניא את עצמו על ההנהלה, וגם על לא מעט חברי משק: "אתה יודע איך הם קוראים לו? אומר לי, כמעט בגאווה,אחד העובדים, "חומייני", הם קוראים לו,ובאמת מפחדים ממנו. ".

פגורי מנהל את ענייני הוועד ביד רמה מאד – גם על רקע חוסר תיפקודה של מועצת פועלי עפולה, המטפלת במפעל. מזכיר מ.פ.עפולה, יעקב דהאן, טרוד מאד, מאז הבחירות האחרונות, בנסיון לשרוד בתפקידו, תוך עימות מתמיד עם יו"ר ההסתדרות, חיים רמון. דהאן ניסה, משך חודשים, למנוע את הכרזת סכסוך העבודה בפלב"ם,גם כדי שלא להכנס לעימות נוסף ומיותר מבחינתו עם התעשיה הקיבוצית, שאינה אוהדת אותו במיוחד. אבל, בסופו של דבר, הוא נכנע ללחצים שהופעלו עליו ואישר הכרזת סכסוך עבודה בפלב"ם, הכרזה שהביאה

מבעירים צמיגים

גם פיני קבלו, מזכיר מועצת פועלי בית שאן (עשרות מעובדי פלב"ם הם תושבי בית שאן) שהוא כיום יו"ר הנהלת חבר מזכירי מועצות הפועלים, מנסה לסייע ולהביא לסיום הסכסוך, אך גם הוא לא נישמע אופטימי במיוחד. ובינתיים, הפועלים מתגודדים לפני משרדי המפעל. הם מבעירים צמיגים נושאים כרזות בגנות ההנהלה, ומריעים לנאומיהם הנלהבים של דהאן וחבריו, של יו"ר הוועד, ושל נציגי ועדי עובדים ממפעלי הסביבה, שהודעו למקום כדי "להביע הזדהות" אולמות הייצור סגורים על מנעול ובריח. פה ושם, נזרקות מלות גנאי כלפי חברי הנהלה מזדמנים.

יעקב פגורי מתראיין לתקשורת,ומתכנן את "הקרב" הבא במלחמתו נגד "הקיבוצניקים": האווירה במפעל המושבת בעין חרוד איחוד כחושמלת מאד – וטעונה מאד. חסר רק זיק, מקרי או מכוון, כדי שהדברים ייצאו מכלל שליטה, כדי שתתחולל "רעידת אדמה", שאיש אינו יודע להעריך את עוצמתה ואת נזקיה.

מודעות בטלפון
השרות שלנו ללא תוספת מחיר
פרסום טל. 03-5600780 ,5605731 ,5605591
ובערב 03-5032969 ,5010597 ,5043568
ביצוע עבודות סדר וגרפיקה ממוחשבת

סוכנויות הידיעות

ז'ירינובסקי קורא לכונן ברית עם הקומוניסטים

מנהיג הימין הקיצוני ברוסיה, ולאדימיר ז'ירינובסקי, הביע תמיכה בכינון ברית עם הקומוניסטים בארצו, לקראת הבחירות הקרובות.

במכתב שהפיצה בשבת הנהגת המפלגה הליברלית-דמוקרטית של רוסיה, בחתימתו של ז'ירינובסקי, ושתוכנה צוטט ע"י סוכנות הידיעות אינטרפאקס, נאמר כי חשוב שהמפלגה תתכונן לקראת כל מערכת בחירות, בכל המגזרים, כולל מקרה של הקדמת הבחירות, ובעיקר לקראת הבחירות הקרובות לנשיאות, הצפויות להתקיים ביוני 1996, והבחירות לדומה - הבית התחתון של הפרלמנט, בסוף דצמבר השנה.

"מסיבה זו, חשוב שהמפלגה תפעל במישור האיזורי ביחד עם האיגודים המקצועיים המפלגות הקומוניסטיות, ובעיקר עם המפלגה הקומוניסטית של הפדרציה הרוסית, בראשותו של גנאדי זיוגאנוב", נאמר עוד בהודעה.

המסמך מעלה את האפשרות שהקומוניסטים והמפלגה הליברלית-דמוקרטית יפרסמו הודעות משותפות בכלי התקשורת ויארגנו הפגנות משותפות. ז'ירינובסקי הודיע כבר על מועמדותו לבחירות לנשיאות.

האם בוריס ילצין מתייעץ עם אסטרולוגים?

נשיא רוסיה בוריס ילצין מתייעץ יותר ויותר עם אסטרולוגים ורופאי-אלילים, כותב ביום ראשון העתון הלונדוני "סאנדיי טיימס".

העתון, העושה הקבלה בין השפעתם של ה"יועצים" הללו על הנשיא הרוסי לבין זו של רספוטין על משפחתו של הצאר ניקולאי השני, מוסיף כי ילצין אף ביקש מקבוצת מומחים לבדוק את מפת הכוכבים האישית שלו.

עוד כותב העתון, כי בין ה"יועצים" החדשים של נשיא רוסיה, בולטת ייבגניה דאוויטאשווילי, אישה העוסקת במיסטיקה והטוענת כי ביכולתה להשיב לחיים פרחים שנבלו. "אני פוגשת את בוריס ניקולייביץ' (ילצין) לעיתים קרובות, ואם לא מתאפשר לי לפגוש אותו באופן אישי, אז אני מתקשרת אליו", אמרה דאוויטאשווילי בראיון לעתון "סאנדיי טיימס", שנערך במשרדה באקדמיה לרפואה אלטרנטיבית במוסקבה.

מזכיר העתונות לשעבר של ילצין, פאוול ושאנוב, שצוטט על ידי העתון, ציין כי הנשיא משתמש באסטרולוגיה לקבלת החלטות הנוגעות אך ורק לחייו הפרטיים.

ממציא שנמלט מהנאצים זכה לתואר ד"ר בגיל 81

יהודי גרמני שהמציא שיטת הלחמה בה משתמשים כיום במעגלים מודפסים אלקטרוניים, זכה סוף סוף ביום שישי לקבלת תואר הדוקטור שלו מהאוניברסיטה הטכנית במינכן, כמעט 60 שנה לאחר שנמלט מאימת הנאצים.

רודולף שטראוס למד בצעירותו במינכן, בליפציג ובדרזדן, אך גורש ב-1938 מאוניברסיטת דרזדן ללא התואר, בשל מוצאו היהודי.

כשגבר הגל האנטישמי, נמלט שטראוס ללונדון והועסק שם בחברה "פריי'ס מטל", אליה שב והצטרף לאחר הפסקה של עשרה חודשים, בהם הוחזק במחנה עצורים באוסטרליה, כחשוד בהיותו "זר עויין".

שטראוס, הטוען כי הוא קרוב משפחה רחוק של אלברט איינשטיין, המציא ב-1958 את שיטת "ההלחמה הגלית", ופילס את דרכו למועצת המנהלים של החברה, ממנה פרש ב-1977.

עם זאת, שב שטראוס " עם איחוד גרמניה, לעירו דרזדן, בגרמניה המזרחית לשעבר, והתברר לו כי האוניברסיטה מוכנה להעניק לו סוף סוף את התואר הנכסף.

בכן הוא הפך ביום שישי האחרון, בהיותו בן 81, לדוקטורנט המבוגר ביותר ב-127 שנות קיומה של אוניברסיטת דרזדן.

הודעות בעניין חוק תכנון ובניה

הוועדה המקומית לתכנון ולבנייה חולון
הודעה לפי סעיף 149 לחוק התכנון והבניה תשכ"ה 1965

הרינו מודיעים בזאת כי הוגשה לוועדה המקומית לתכנון ולבניה חולון בקשה ליתן היתר בניה להקמת בנין מגורים בן 2 קומות מעל קומת עמודים מפולשת ברחוב [illegible] מס' 3 גוש 7172 חלקה 149 תיק בנין 3583 בקשה מס' 940622 הכוללת את ההקלות הבאות: תוספת אחוזי בנייה משטח המגרש: 6% עבור שיפור תכנון. 10% קו בנין צדדי מעבר לקו בנין של 3.80 מ' המותר. קו צדדי לש.ב.צ. 3.80 מ' במקום 4.00 מ' המותר, כמגורים לא רגולארי. בנייה בחזית הבנין לפי הקו כו בניינים [illegible] באותו הרחוב 3.80 מ' במקום 5.0 מ'.
בעל קרקע או בניין או המחזיק בהם, אשר עלול להפגע מאישור הבקשה, יכול לעיין בבקשה המוצגת במח' רישוי בניה, רח' וייצמן 58, בשעות קבלת קהל ימים א',ג',ה' 09.00-12.30 יום ב' 16.00-18.30. במידה ויש לו התנגדות להוצאת ההיתר הנ"ל במקום זה, רשאי להגיש לוועדה המקומית לתכנון ולבניה חולון, את התנגדותו המנומקת ולציין כתובתו המדוייקת וטלפון. התנגדויות תתקבלנה במשך 14 יום מתאריך פרסום הודעה זו ותובאנה לדיון בפני הוועדה הנ"ל.
משה רונת ממלא מקום ראש העיר, יו"ר ועדת המשנה לתכנון ולבניה חולון

הוועדה המקומית לתכנון ולבנייה חולון
הודעה לפי סעיף 149 לחוק התכנון והבניה תשכ"ה 1965

הרינו מודיעים בזאת כי הוגשה לוועדה מקומית לתכנון ולבניה חולון בקשה ליתן היתר בניה לתוספת בניה ברחוב [illegible] מס' 38 גוש 7163 חלקה 86 תיק בנין 2738 בקשה מס' 94/626 הכוללת את ההקלות הבאות: תוספת אחוזי בנייה משטח המגרש: 1. 3% עבור שיפור תכנון.
בעל קרקע או בניין או המחזיק בהם, אשר עלול להפגע מאישור הבקשה, יכול לעיין בבקשה המוצגת במח' רישוי בניה, רח' וייצמן 58, בשעות קבלת קהל ימים א',ג',ה' 09.00-12.30 יום ב' 16.00-18.30. במידה ויש לו התנגדות להוצאת ההיתר הנ"ל במקום זה, רשאי להגיש לוועדה המקומית לתכנון ולבנייה חולון, את התנגדותו המנומקת ולציין כתובתו המדוייקת וטלפון. התנגדויות תתקבלנה במשך 14 יום מתאריך פרסום הודעה זו ותובאנה לדיון בפני הוועדה הנ"ל.
משה רונת ממלא מקום ראש העיר, יו"ר ועדת המשנה לתכנון ולבנייה חולון

הוועדה המקומית לתכנון ולבנייה תל-אביב-יפו
הודעה לפי סעיף 149 לחוק התכנון והבניה תשכ"ה 1965

הרינו מודיעים בזאת כי הוגשה לוועדה מקומית לתכנון ולבנייה ת"א יפו בקשה ליתן היתר בניה של תוספת שתי קומות מגורים, שני חדרי יציאה לגג, מעלית במרווח אחורי, וגג מבונות למעלית על מבנה קיים ברחוב בלפור מס' 50 גוש 6936 חלקה 98 תיק בנין 0018-050 בקשה מס' 95-0209 הכוללת את ההקלות הבאות: 10% קו בנין צדדי מעבר לקו בנין של 3.00 מ' המותר ו-10% בקו בנין אחורי מעבר לקו בנין של 5.00 מ' המותר. הבלטת מרפסות לחזית בשעור של 1.1 מ' מעבר לקו הבנין המותר 3.00 מ' ו-0.25 מ' מעבר לקו בנין צדדי המותר 3.00 מ'. הגבהת קירות חדרי יציאה לגג לחזיתות. גג מקלה במקום 1.2 מ' נסיגה.
בעל קרקע או בניין או המחזיק בהם, אשר עלול להפגע מאישור הבקשה יכול לעיין בבקשה המוצגת במח' בקרה ותעוד שד' בן גוריון 68, בשעות קבלת קהל ימים א'-ה' 11.00-18.00. במידה ויש לו התנגדות להוצאת היתר/אישור הנ"ל במקום זה רשאי להגיש לוועדה המקומית לתכנון ולבניה תל-אביב-יפו, שד' בן גוריון 68, את התנגדותו המנומקת ולציין כתובתו המדויקת וטלפון.
התנגדויות תתקבלנה במשך 14 יום מתאריך פרסום הודעה זו ותובאנה לדיון בפני הועדה הנ"ל.
אהרון דן הדיא, יו"ר ועדת המשנה לתכנון ולבנייה תל-אביב-יפו

חוק התכנון והבניה, התשכ"ה-1965
מרחב תכנון מקומי תל אביב-יפו
הודעה בדבר הפקדת תכנית המתווה שנוי תכנית מתאר מקומית

נמסרת בזה הודעה, בהתאם לסעיף 89 לחוק התכנון והבניה, תשכ"ה-1965 כי במשרדי הועדה המחוזית לתכנון ובניה, מחוז תל-אביב ובמשרדי הועדה המקומית לתכנון ובניה תל אביב-יפו, מופקדת תכנית המהווה שנוי תכנית מתאר מקומית הנקראת: "תכנית מפורטת תא/2581" המהווה שינוי לתכניות הבאות: שינוי לתכנית מתאר תא/ל'. השטחים הכלולים בתכנית והמקומות: ישוב: תל אביב-יפו. גבולות התכנית מוגדרים ע"י רח' בכור שיטרית מצפון, רח' ישראל רוקח מדרום, גבול תחום שטח הרכבת וגבול פתוח נתיבי איילון ממזרח, וע"י תוואי תוואי של רח' פנחס רוזן ממערב. גוש 6636 חלקות 35, 62, 598, 599, 600, 626, 638, גוש 6636 ח"ל 61, 87, 649, 731, 733, 735, 737, גוש 6636 ח"ח 739, גוש 6637 ח"ח 4, 649, 652, גוש 6643 ח"ח 1, 26, 80, גוש 6644 חלקות 30, 33, 36, 39, גוש 6644 ח"ח 17, 42, 45, 48, 51, 54, 68, 70, 73. עיקרי הוראות התכנית: א. לקבוע יעוד של שצ"פ בחלק המזרחי של התכנית שטרם נקבע לו יעוד. ב. לקבוע בניה בשצ"פ עבור מרכז הספורט הלאומי. ג. לשנות בהתאם לכך את תכנית מתאר "ל". ד. להקים: 1. אצטדיון אתלטיקה קלה ל-6000 צופים 1000 מ"ר שטח עיקרי, 680 מ"ר שרות. 2. בריכת שחיה עם יציע ל-700 צופים. 1000 מ"ר שטח עיקרי, 600 מ"ר שרות. 3. אצטדיון כנים ל-1000 צופים. 800 מ"ר שטח עיקרי 500 מ"ר שרות. 4. מבנה משרדים, מינהלה וקפטריה למרכז סנים ואולמות ספורט. 1500 מ"ר שטח עיקרי, 600 מ"ר שרות. 5. מבנה אולמות רב-תכליתיים לספורט ועם מקום ל-1200 צופים. 7100 מ"ר שטח עיקרי, 3500 מ"ר שרות. 6. בנין ציבורי של משרדים לשרות מרכז הספורט ולא למגורים. 7200 מ"ר שטח עיקרי, 2800 מ"ר שרות. 7. מרכז הכולל אולמות כנוס והצגה לכל הקשור בנושא נופש וספורט כלל מכונות, בתי קפה ומסעדות. 3000 מ"ר שטח עיקרי, 2000 מ"ר שרות. 8. מבני עזר כגון-קופות, חדרי בקרה ותאורה, מחסנים, חדרי הלבשה, חדרי חשמל וטרנספורמטורים לשרות מגרשי הספורט. 200 מ"ר שטח עיקרי, 400 מ"ר שרות. 9. מגרשי ספורט בהתאם לתשריט.
כל מעונין רשאי לעיין בתכנית, בימים ובשעות שהמשרדים האמורים פתוחים לקהל. כל המעוניין בקרקע, בבנין או בכל פרט תכנוני אחר הרואה את עצמו נפגע על ידי התכנית, וכן כל הזכאי לכך על פי סעיף 100 לחוק רשאי להגיש התנגדות תוך חודשיים ביום פרסומה של הודעה זו ברשומות, למשרדי הועדה המחוזית לתכנון ובניה, מחוז תל-אביב אחד העם 9, מגדל שלום תל-אביב 61290 טל: 03-5193338. העתקה יומצא התנגדותו למשרדי הועדה המקומית, תל אביב-יפו שדרות בן גוריון 68 תל אביב 64514 טל: 03-5217162. התנגדות לתכנית לא תתקבל ולא תידון אלא אם כן הוגשה בכתב בפירוט הנמקות ובלווי תצהיר המאמת את העובדות שעליהן היא מסתמכת.
שמואל לסקר, יו"ר הועדה המחוזית לתכנון ובניה מחוז תל-אביב

הוועדה המקומית לתכנון ולבנייה תל-אביב-יפו
הודעה לפי סעיף 149 לחוק התכנון והבניה תשכ"ה 1965

הרינו מודיעים בזאת כי הוגשה לוועדה מקומית לתכנון ולבנייה ת"א יפו בקשה ליתן היתר של תוספת לבנין קיים ברחוב קשאני מס' 5 גוש 6628 חלקה 633 תיק בנין 2207-005 בקשה מס' 94-1741 הכוללת את ההקלות הבאות: הקלה להרחבת דירות בגגו: שלם ולא בקטעי קווין עלמים כפי שנדרש בתכנית 2205 ולהרחבת דירות בשטח לא פרופורציונלי לשטח הדירות הקיים.
בעל קרקע או בניין או המחזיק בהם, אשר עלול להפגע מאישור הבקשה יכול לעיין בבקשה המוצגת במח' בקרה ותעוד שד' בן גוריון 68, בשעות קבלת קהל ימים א'-ה' 11.00-18.00. במידה ויש לו התנגדות להוצאת היתר/אישור הנ"ל במקום זה רשאי להגיש לוועדה המקומית לתכנון ולבנייה תל-אביב-יפו, שד' בן גוריון 68, את התנגדותו המנומקת ולציין כתובתו המדוייקת וטלפון.
התנגדויות תתקבלנה במשך 14 יום מתאריך פרסום הודעה זו ותובאנה לדיון בפני הועדה הנ"ל.
אהרון דן הדיא, יו"ר ועדת המשנה לתכנון ולבנייה תל-אביב-יפו

הפופולריים ביותר

סאת אביבה זלצמן

"מסך הזהב", סקר הצפייה השנתי של "פנאי פלוס", שהקיף 7050 נשאלים ובדק את הרגלי הצפייה של בוגרים וצעירים במדינת ישראל, העלה כי "בשידור חי" עם דן שילון היא תבנית האירוח הפופולארית ביותר. במקום השני בקטגוריה זו דורגה "לילה גוב" עם גידי גוב (ערוץ 2) ואחריה "רובי" עם רובי פורת שובל, גם היא בערוץ 2. תבנית האירוח של גבי גזית, אגב, דורגה במקום הרביעי.

דן שילון

ספי ריבלין

אילנה דיין

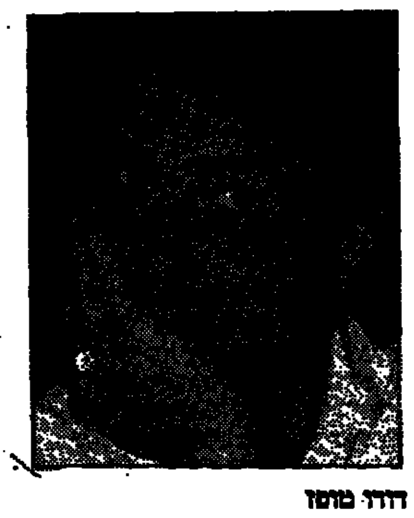
דודו טופז

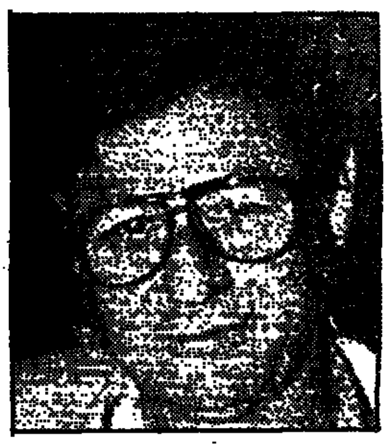
חיים יבין

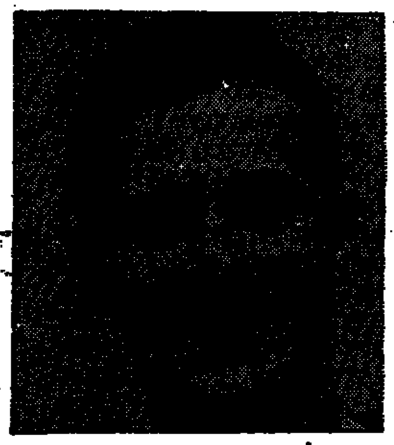
ארז טל

בקטגוריית היצירה המקורית, מובילה "איציה" (ערוץ 2), ואחריה "פאפא" (ערוץ 2) ו"הגשש החיוור" (שודר בערוץ 2).

בין תכניות האקטואליה מובילה "עובדה" עם אילנה דיין (ערוץ 2) ורק במקום השני "מבט" (ערוץ 1) ובמקום השלישי "החדשות" (ערוץ 2).

"רשות הבידור" של דודו טופז (ערוץ 2), איך לא, דורגה במקום הראשון מבין תכניות הבידור והסאטירה. "הקומדי סטור" (ערוץ 1) דורגה במקום השני ו"פספוסים" של יגאל שילון (שהחלה דרכה בערוץ 1 ועברה לערוץ 2) במקום השלישי. "החמישיה הקאמרית" (ערוץ 1), למתעניינים, דורגה במקום הרביעי.

"גלגל המזל" עם ארז טל מובילה בקטגוריית השעשועונים, אחריה "עשינו עסק" עם אברי גלעד ובמקום השלישי "סטוץ" עם אקי אבני, שלושתן בערוץ 2.

"שישי חי" (ערוץ 2) דורגה כמגזין הנצפה ביותר. "בוקר טוב ישראל" (ערוץ 1) דורגה שניה ו"סטייל" עם יונה אליאן (ערוץ 2) – שלישית.

בקטגוריית הסדרות הדרמטיות (רכש) מובילה "מלרוז פלייס" (כבלים) במקום הראשון, כשאחריה "בוורלי הילס" (כבלים) ובמקום השלישי "משטרת ניו יורק" (ערוץ 2).

מבין הסדרות הקומיות: "נשואים פלוס" (כבלים) מובילה לפני "מרפי בראון", גם היא בכבלים. "משפחת סימפסון" (ערוץ 1) דורגה שלישית.

אופרת הסבון המובילה היא "היפים והאמיצים" (ערוץ 2). "צעירים חסרי מנוח" (כבלים) במקום השני, ו"נוטס לנדינג" דורגה שלישית.

הטלנובלות דורגו כך: "אנטונלה" (כבלים) מובילה, אחריה "סלסטה", גם היא בכבלים, ובמקום השלישי "גבריאלה" של ערוץ 2.

נעבור לחלק האישי, ולשאלה "מי המנחה האהוב עליך?".

מבין מנחי שעשועונים ובידור התקבל הדרוג הבא: דודו טופז, ארז טל, אקי אבני, אברי גלעד, יגאל שילון.

מנחי תכניות אירוח: דן שילון, גידי גוב, גבי גזית, מני פאר, רפי רשף (בשעתו הגיש תכנית אירוח). ויאיר לפיד, אגב, במקום השמיני בלבד.

מבין מנחי האקטואליה, דורג במקום הראשון חיים יבין. אחריו: דן מרגלית, אילנה דיין, מיקי חיימוביץ', ושוב רפי רשף, בכיסאו החדש.

קולנוע · אורי שין

טעם של אנינות לכאורה

גבעת הסודות. במאי: ג'ון אובריאן. עם: נטשה ריצ'רדסון, ג'ון פלורייט, מיה פארו

נטשה ריצ'רדסון וג'ון פלורייט ב"גבעת הסודות"

לדור שסרטיו של טרנטינו הם בבחינת חידה בלתי פתורה, ומסבע הדברים גם לא מובנת, "גבעת הסודות" היא אופציה אפשרית להעביר שעה וחצי בלתי מחייבות בחברתן של שלוש שחקניות ותיקות, וסיפור חביב המסתיים בהפתעה מסויימת, אם כי לא ממש מקורית. מסוג הסרטים שהאנגלים מנפקים בסדרות ייצור מסתוריות, בעיקר למסך הקטן [illegible] לכאורה בפה טעם של אנינות [illegible] "אייט" הבריטיות.

את התסריט כתב המחזאי־תסריטאי יו לאונרד ("ניקולס ניקלבי"), אידי במוצאו, אשר לפני למעלה מעשור פגש באמה של מיה פארו, השחקנית האמריקנית ממוצא אירי מורין אוסליבן, אשר רטנה באוזניו כי לא מוזמן לה להופיע בסרטים. הטענה נגעה ללבו של לאונרד, וכתוצאה הוא ישב וכתב תסריט המוקדש כולו לשחקנית בת מולדתו. אלא שהשנים נקפו והתסריט לא מצא את דרכו לליבותיהם של המפיקים, ורק לפני שנה בא לו גואל. בתפקיד שנועד במקור לאמה מופיעה הבת, מיה פארו.

סיפורו של הסרט, אשר שמו המקורי הוא "גבעת האלמנות", ולא ברור מדוע לא תורגם מילולית, מתרחש באירלנד בשנות העשרים למאה הנוכחית, בעיירה הנשלטת בידי חבורת נשים בגיל העמידה שהמכנה המשותף להן הוא היותן אלמנות. בראש החבורה עומדת אלמנה עשירה, אותה מגלמת השחקנית הבריטית ג'ון פלורייט, אלמנתו של השחקן [illegible] אוליבייה. על פיה נקבעים חוקי העיירה. [illegible] של האלמנות מתחילה בביקור בבית הקברות הנמצא על גבעה המשקיפה על העיירה, ונמשכת בטיפוח גינותיהן על ידי פועלים מן המעמד הנמוך וברכילות על ספלי תה עדינים. את השיגרה הזאת מפרה אלמנה צעירה חוסית, המגיעה למקום ומבקשת להתיישב בו (נטשה ריצ'רדסון), תוך הפגנת "עצמאות בוטה", וערעור שלטונה של האלמנה הקשישה, גב' קונהיין. לא רק שהאלמנה הצעירה באה מאמריקה "חסרת התרבות", אלא שהיא מסובבת את ראשי הגברים, ובעיקר את ראשו של גודפרי, בנה המפונק של גב' קונהיין, שלמרות גילו הבוגר עדיין דבק בסינורה של אמו השתלטנית. וישנה גם מיס אוהר (מיה פארו), הנושאת עמה סוד נורא מעברה, אשר ניצב כחרב המתהפכת על ראשה של גב' קונהיין ויסחוף את הסרט אל סיומו המפתיע.

זוהי הקומדיה הראשונה שמביים ג'ון ארווינג, אחרי קריירת בימוי ענפה של סרטי פעולה דוגמת "רובין הוד", "גבר עם כבוד" או "יומנו של צב". ארווינג הוא במאי בינוני בכשרונותיו, וכך גם בסרט זה הבימוי הוא חסר הברקות והולך בדרכה "הבטוחה" של הקלישאה. במקום קומדיה עסיסית וקצבית, נוטפת ארס וסרקסטיות, הסרט מתנהל לו בכבדות רבת רושם, כמיקצב הליכתן של האלמנות הכבודות. היחסים בין הדמויות אינם מנוצלים למצבים גרוטסקיים ומצחיקים שחסרים מאוד בסרט. הדבר נובע בעיקר מן הצוות, המהולל כשלעצמו, אך חסר יד מכוונת. כל אחת מן השחקניות היא פרימדונה המנסה לגנוב את המצלמה ואת הפוקוס לעצמה. בקומדיה שבה עבודת האנסמבל היא חלק חשוב מן ההצלחה, משיכת חבל המשחק לכיוונים שונים יוצרת מצב בלתי פתור, מעיק ובעיקר מרגיז.

אך לא רק הבמאי אשם. במידה רבה אשם בכך גם התסריטאי שלא הצליח לעצב דמויות מעניינות במיוחד, שלא לומר לכתוב דיאלוגים מושחזים, ובעיקר סיפור מסגרת שירתק את הקהל ואשר יוכל להחזיק זמן מסך של שעה וחצי. כך גם אובד לו הדיון הקולנועי המעניין בעקרון, במשמעותה של אלמנות רבת שנים, במציאות חסרת גברים, אשר מילאו את תפקידם "הטבעי" ונפטרו מן העולם. במלים אחרות: אם היה בסרט נסיון כלשהו להתמודד עם תזה הנוגעת לנושא זה, הוא מתפוגג נוכח חוסר המיקוד של הבימוי, והבריחה של הבמאי מהתמודדות כלשהי.

אז מה שנשאר הוא סרט בלתי מחייב, עם מספר רגעים טובים בעיקר של מיה פארו, המעמידה הפעם בצל את ג'ון פלורייט, ההופכת מסרט לסרט לשחקנית סרוגית וצפויה. מומלץ רק למי שהנושא מדבר אל ליבו.

לזכרו של דן זקהיים

במלאת שנה למותו של אמן המיצג דן זקהיים יתקיים במוזיאון תל אביב ערב לזכרו. בערב יוצג מופע המשלב טקסטים של זקהיים, קטעי וידיאו, מוסיקה ושקופיות בהשתתפות גיל אלון, עפרון אסקין, אסתי זקהיים, רוני זקהיים, מרים טובה, יאיר טרצ'ין, מנשה קרישמן, תמי רבן ואילן שינפלד. משפחת זקהיים תכריז בערב זה, שיתקיים ב־20 בפברואר, על קרן מלגות לסטודנטים מצטיינים ואמנים צעירים באמנות בינתחומית.

דניאל ברנבוים ברסיטל מיוחד

רסיטל מיוחד של דניאל ברנבוים יתקיים ב־28 בחודש זה, בהיכל התרבות. ברנבויים, יופיע במחווה מיוחדת לקהל התזמורת הפילהרמונית, ויבצע מיצירות בטהובן: סונטה אופ.10 מס.3 "ולדשטיין" וסונטה אופ.111. מחיר הכרטיסים אחיד והוא עומד על 110 ש"ח.

הצגה למבוגרים בתיאטרון לילדים

התיאטרון לילדים ולנוער מעלה, לראשונה, הצגת ערב למבוגרים. "מיראד הנער מבוסניה", מחזה שכתב ההולנדי אד דה בונט, מתאר את חוויות המלחמה של נער בוסני באמצעות מכתבים ששלח לדוד ודודתו. החזרות להצגה, שבה משתתפים גיל אלון ושרי צוריאל וביימה הלנה קקין, החלו, וההצגה ראשונה מיועדת ל־7 במארס.

מסכות בתערוכה

עם קשר או בלי קשר לפורים המתקרב, תיפתח ב־2 במארס בגלריה שדה קונפורטי ביפו, תערוכת מסכות בעיצובה של גל בן־ער שלמדה אמנות ואנתרופולוגיה, צילום ואיפור, הציגה מעבודותיה בתערוכות ושימשה גם כמאפרת בתיאטרון חיפה. המסכות נעשות בטכניקה של "פאפייה מאשה", בתוספת חומרים טבעיים וסינטטיים, רגלי סרטנים או ניירות אורז, אבני חן, צדפים או פוליאוריטן. המסכות מיועדות ללבישה ויכולות לשמש גם כאבזר דקורטיבי, ולכל אחת מהן, אגב, גם שם.

טיפוח

חמש שנים וסדרה חדשה

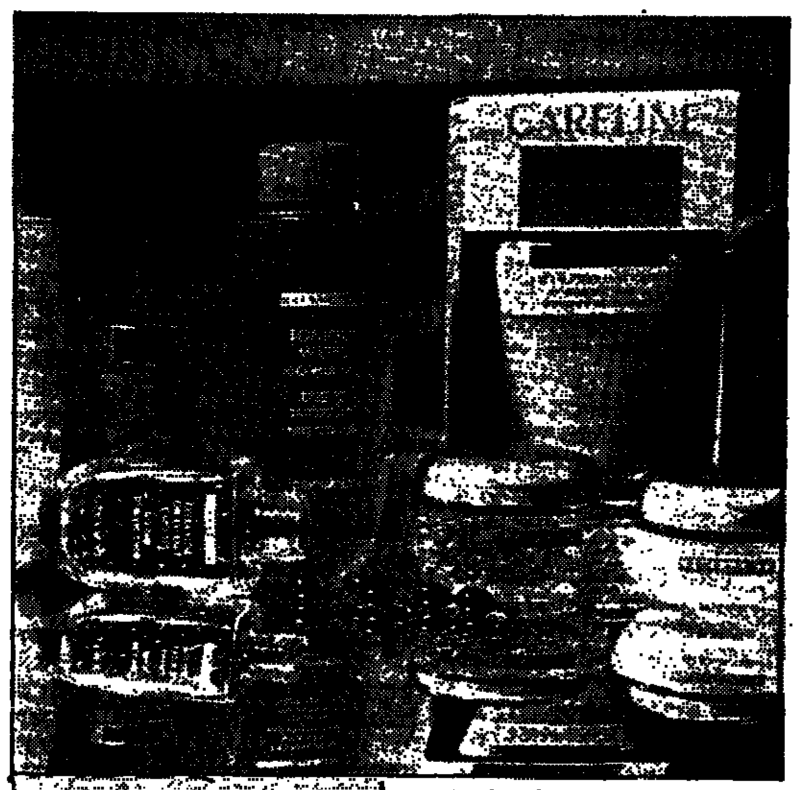

הסדרה החדשה של קרליין (למעלה) ו"אטרניטי" של קלווין קליין (למטה)

בקרליין סדרת טיפוח חדשה עליה עבדה החטיבה המדעית של החברה במשך חמש שנים בשיתוף מדענים מישראל ומצרפת. 14 מוצרים בהרכב מיוחד שאמור להעשיר את שכבות העור בלחות, ליצור שכבת שומנים דקיקה על העור כדי למנוע בריחת הלחות, ולהעשיר את השכבה "הספוגית" של העור בסרמידים כדי ל"כלוא" נוזלים. שלושה קרמי לחות המספקים, אומרת החברה, לחות ל־12 שעות (51.50 ש"ח), שני קרמים מזינים לשעות הלילה (61.50 ש"ח) שאמורים לספק לחות ל־12 השעות הנוספות של היממה. קרם נגד קמטים (62.50 ש"ח), ומוצרים מיוחדים לטיפול בעור הבוללים קפסולות שמנים עם שמן חוחובה, שמן שקדים, סרמידים וויטמינים (75.90 ש"ח), ג'ל מיקרוספרות (69.90 ש"ח). מוצרי טיפול לעור סביב העיניים: ג'ל קריסטל מרכך מונע קמטוטים (64.90 ש"ח), קרם עיניים (51.50 ש"ח). מוצרים לניקוי העור: חלב פנים (34.50 ש"ח), מי פנים (34.50 ש"ח), סבון פנים (41.90 ש"ח) וקרם גרגירים (47.90 ש"ח).

מנסיון – קרם הגרגירים אכן שונה מאחרים, הוא עשיר בגרגירים אבל אינו "שורט" את העור, והתחושה אחרי שימוש בו היא של נקיון העור. באשר לקפסולות השמנים, כל קפסולה היא בדיוק במינון הנכון. הן לא מדי שומניות ונספגות היטב. והמחירים זולים בהרבה מאלה של מוצרים דומים של חברות גדולות וידועות.

●

בגייד שפתונים חדשים בסדרת "יאנג'ידל", כשהמיכל מאזכר בצורתו וגם בצבעו את השפתון שבתוכו. במגוון צבעים החל מתוססבעי, עבור דרך הבורדו, האדום והכתום. המחיר: 14.80 ש"ח.

●

דיפלומט מייבאת לישראל את "אטרניטי" הבושם של קלווין קליין אשר יימכר כאן (לא יאומן) במחירים נמוכים יותר מאשר באירופה..."איטרניטי" לאשה וגם לגבר. לשניהם, ניחוח רענן מאוד. בבושם הנשי משולבים פריסיה, מנדרינה ומרווה, מוגט, חבצלת לבנה, ציפורני החתול וורקים, וגם נגוע הדרית, סנטל וענבר. הבקבוק בעיצוב ארכיטקטוני עם פקק מעניין במתכת כסופה. יש פרפיום, או דה פרפיום, ספריי, וגם תחליב גוף וג'ל לאמבטיה. המחירים מתחילים מ־113 ש"ח לג'ל, דרך 216 לאו דה פריום בספריי ומגיעים עד 299 ש"ח לבושם המרוכז. לגברים, ניחוח דומה בהרכב מעט שונה. מנדרינה, אזוביון וצמחים ירוקים, יסמין, ריחן, גרניון ומרווה, סנטל, וטיבר, ענבר. גם עיצוב הבקבוק דומה. או דה טואלט ספריי, אפטר שייב, אפטר שייב בקרם, ג'ל רחצה ודאודורנט. המחירים מתחילים ב־49 ש"ח לדאודורנט, עולים ל־133 ש"ח לאפטר שייב, ול־169 ש"ח לאו דה טואלט ספריי.

●

מאוריל, חברה אמריקנית המתמחה בייצור מוצרים לטיפוח הציפורניים, הגיע לארץ מוצר המיועד לחיזוק ולבניית הציפורניים הנקרא, בתרגום לעברית, "מגן קלציום". יש בו, כפי שמעיד שמו, ג'ל סידן שפותח במעבדות החברה, שאמור להגן על הציפורניים מפני שבירה ושומר על גמישותן. השימוש בו, דומה למשיחת לאק ואפשר להשתמש בו כבסיס ללאק או למשוח אותו מעליה. המחיר: 42 ש"ח.

חו"ל

"לוליטה", האופרה

בדויאל אופרה של שטוקהולם הועלתה אופרה חדשה על־פי הרומן של נבוקוב, "לוליטה". כתב אותה רודיון שדרין, יליד רוסיה, שמציין בתכניה כי החליט לכתוב את הליברטו אחרי שחשב על כך במשך שנים. "הכל קורה ב'לוליטה': מוות, קנאה, נקמה ועונש", הוא כותב.

האופרה מוצגת בשוודית, שכן הליווד קיבלה את הזכויות על גירסאות דרמטיות לספר באנגלית, צרפתית או כל שפה השובה. את לוליטה מגלמת זמרת הסופרן ליזה גוסטפסון, סטודנטית בת 25 בבית הספר של הרויאל אופרה בשטוקהולם ואת הומברט הומברט מגלם הבריטון פר־ארנה ולגרן. גם הומברט וגם הבמה, שעליה מוצבים הגדלות של רהיטים כמו מיטות או כסאות, עוזרים ב"גימוד" דמותה של לוליטה לילדה צעירה.

והנושא עדיין ממשיך לעורר מחאות, בעיקר של קבוצות להגנת הילד המבקשים להורידה מן הבמה. גם הביקורת השוודית לא בדיוק אהבה את האופרה החדשה וטוענת כי היא ארוכה מדי וכי המוסיקה מונוטונית ובכיינית. אבל בנו של הסופר אהב אותה, ונתן את אישורו להעלאתה בכל שפה.

ובאופרה עצמה אומרים שאחרי 15 הופעות היא תרד, זמנית, מן הבמה ותעבור לעונה הבאה.

ונסה רדגרייב, האוטוביוגרפיה ו"החוליגנים הציונים"

השחקנית ונסה רדגרייב הולכת בעקבות כמה מבני משפחתה, הוריה ואחותה לין, ומפרסמת אוטוביוגרפיה, הנקראת בפשטות "ונסה רדגרייב: אוטוביוגרפיה" (הוצאת רנדום האוז). אין בה רכילות, אבל יש בה העתקי מכתבים ששלחה רדגרייב, כמו מכתב תלונה נגד הגבלות התנועה של מיכאיל גורבצ'וב, העתק מודעה שפרסמה נגד מלחמת המפרץ, וכן כתיבה בהרחבה על לידה טבעית, על "השיטה" ללימוד משחק, על מפלגת הפועלים המהפכנית, על אש"ף ועל טרייבו. ויש בו גם התייחסות לביטוי "חוליגנים ציונים", שבו השתמשה בטקס קבלת האוסקר על משחקה ב"ג'וליה". היא כותבת: "לא הייתי חושבת על חוליגנים בכל מקרה, על הליגה להגנה יהודית, אם לא היו מציעים כסף לאנשים כדי להרוג אותי, אם לא היו צלפים מסביב מנסים לעצור התרחשויות...אבל אם מסתכלים על המלים שאמרתי, אפשר לראות בהם הבטחה להמשיך בדרכם של היהודים (להילחם באנטישמיות ובגזענות) גם בעבודתי וגם בדרכי הפוליטית". (איי.פי)

יצירה קלאסית של מקארתני בסעודת צדקה

יצירה קלאסית לפסנתר של פול מקארתני תושמע לראשונה בסעודת ערב למטרות צדקה שמארח הנסיך צ'רלס בחודש הבא בלונדון. כך כותב ה"סאנדיי טלגרף". הנסיך צ'רלס הוא זה שפנה למקארתני, כותב העיתון, והיצירה תנוגן בערב למען הרויאל קולג' למוסיקה, שהנסיך הוא נשיאו. מקארתני לא יבצע את יצירתו שנקראת "העלה" ומיועדת לנגינת סלו בפסנתר, אלא הרוסיה אניה אלכסייב, שהיתה תלמידת הקולג'. (רויטר)

هكذا من الأصل

מבצעי מכירות

ללבוש ולמרוח

החל מהשבוע נמכרים בשמים המיובאים לארץ על ידי חברות בלמון בע"מ ותורית בע"מ במחירי הנחה שבין 20% ל־25% מהמחירים הרישמיים. מדובר בבשמים: "סנדרה פריזן", "מונטנה", "שוקי", "דיוד, דלה", "בושרון". ולגברים: "היהוף", "קול וחסר" ופאקו רבן.

המחירים החדשים יפים לכל רשתות השיווק והחנויות המובחרות ברחבי הארץ.

● רשת חנויות אופנת "להפלאמה" יוצאת במבצע הנחות לפורים על מגוון רחב של בגדי החורף. המבצע ימשך כחודש, מפורים קטן ועד חג הפורים, והוא מכונה "פורים גדול". לדוגמה חליפות אתניות מחויטות מבד משי פראי יעלו 199 ש"ח במקום 359 ש"ח. על כל קנייה מעל לסכום של 250 ש"ח מקבלים במתנה זוג חותלות מתוצרת תגה לבחירה מתוך שלל גוונים וגדלים.

● בדיוטי פרי של ג'יימס ריצ'רדסון בנמל התעופה בן גוריון, כל הקונה תיק ומזוודה של "סמסונייט" יקבל תרמיל גב. כל הקונה 10 תפיסות פילם של קודאק 35 מ"מ, 36 יח' ישלם עבור 8 בלבד, ועוד.

● ברשת חנויות "ביתן סנטר" יש מבצעים שיימשכו עד סוף פברואר, ובהם: כל הקונה שני סטים של מצעי פלנל יקבל סט שלישי (הזול מבין השלושה) חינם. כל הקונה שתי שמיכות חורף סינטטיות יקבל שמיכה שלישית (הזולה מבין השלוש) חינם. שני סדיני פרוטה יעניקו שלישי (הזול) חינם, שני חלוקי רחצה יעניקו שלישי (הזול) חינם. קנייה של אחד או שניים מכל הפריטים דלעיל תעלה 15% פחות מהרגיל.

● "אחים פריד" יאפשרו למי שרוצה להכיר מה זה שמיכת פוך, להתרשם במשך 30 לילות חינם, שלאחריהם אפשר יהיה להחזיר את השמיכה או לקנותה במחיר מיוחד ובתשלומים. יזכו בחודש הנסיון ה־500 האנשים הראשונים שיפנו אל "אחים פריד". טל: 03־9344276.

● "אינטרביוטי" תעניק לכל קניית נובקסיה, הקרם החדש של סידרת ויש, תיק איפור במתנה המכיל מגוון מוצרים מוקטנים מתכשירי הסידרה. ומה־15 בחודש על כל קנייה של שני מוצרים מסידרת נורמדרם של ויש מקבלים במתנה סטיק טיפולי לייבוש וטישטוש ששוויו 40 ש"ח.

● "לידיה לאופר", ביה"ס לאיפור קבוע עושה הנחה של 30%. למשל: טיפול אייליינר במקום 1600 ש"ח רק 1000 ש"ח. טיפול תוחם שפתיים עולה רק 400 ש"ח במקום 600 ש"ח. המבצע בתוקף עד לאחר פורים — 17.3.95. טל: 03־6951441.

● "בורגר ראנץ'" נותן עכשיו ללקוחות משחק "ביזרוס" שכוכביו הם הפאואר ריינג'רס, מגרדים, ואם לא עולים על "שוקר" מקבלים פרס, כמו: ארוחת בוקר בבורגר ראנץ', שעון יד, מטריית פאואר ריינג'רס, צ'יפס, פאי ובירה.

פאואר ריינג'רס בבורגר ראנץ'

● בבלליפארם מתקיים מבצע 1 + 1 במוצרי השמפו והקונדישנר של "סודים פורמולה".

● "אדי קוסמטיקס" מוכרים את מוצרי הבישום של אסתי לאודר, קליניק וארמיס במבצע עד סוף פברואר, וכן על קנייה של אחד מהמוצרים יקבל הלקוח 50% הנחה על קנייה של מוצר בישום נוסף בכל רשתות הסופר פארם, כלל פארם, בתי המרקחת והפרפומריות המובחרות.

● לקוחות "ר־ר" יזכו לכניסה זוגית חינם לאחת משמורות הטבע: נחל מערות בכרמל, מרכז המבקרים במצפה רמון, שמורת גמלא בגולן, שמורת העולה וחי־בר יטבתה — אם יקנו מוצר מתוצרת הצרכנות החדשית "טלדיה" של חודש פברואר 1995. הכניסה תינתן תמורת שובר שישלח ללקוח בצמוד לחבילת המוצר שהזמין, ואפשר לנצל את השובר עד ל־14.4.95. לחילופין אפשר לנצל את שובר הכניסה לקבלת הנחה נוספת של 10% בעת רכישת מנוי במועדון המנויים של רשות שמורות הטבע בשיתוף "כ.א.ל.דיוה".

● חנות "הצורפים" מציאה למכירה עד סוף המלאי את עודפי היצוא של כלי הכסף של שנת 1994, בהנחה של 30%. לדוגמה: מחזת כסף שמחירה 116 ש"ח ב־82 ש"ח, זוג פמוטי כסף שנמכרו ב־443 ימכרו ב־171 ש"ח.

● "גיבור ספרינה" עושה מבצע בחודשים פברואר־מארס 1995: כל מי שקונה מוצרי שלה בסכום של 35 ש"ח ויותר מקבל כרטיס גירוד "גיבור ספרינה" ועליו הפרס שיקבל. בין הפרסים: גרבי ברך, סלי כביסה, מגהצים, טוסטר אובן, מעבדי מזון, מכשירי טלוויזיה ומכשירי וידאו. המבצע מתקיים בכל סניפי השופרסל, ההיפרכל והגל הירוק.

● ש. שסטוביץ עושה מבצעי קוסמטיקה בחודש פברואר: מוצרים של סטנרל, דקלאור, NO. 7, לפיזיוס גבר, פנטום, אסקדה גבר, סלוואדור דאלי גבר, לגונה, סמבה גבר, רומבה ופוריה. כולם בהנחות או בתוספת אחד חינם, או עם מתנות.

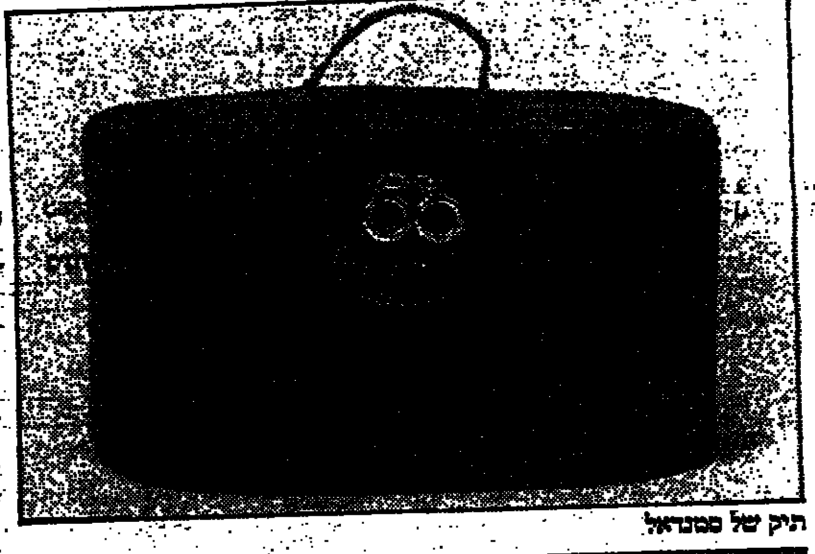

תיק של סמסונייט

לשתות תה ויסוצקי בספינה "קווין אליזבת 2"

● "ויסוצקי" עושה מבצע פרסים לאוהבי תה. שולחים ארבעה מכסים עליונים של אריזות תה בשקיקים ונכנסים להגרלה. בהגרלה אפשר להעלות פרסים כאלה: שיט תענוגות של 5 ימים בספינת "קווין אליזבת 2", כרטיסי טיסה וטיול של 11 יום בסין, 10 כרטיסי טיסה זוגיים עם אירוח באנגליה, 50 סכנות משובצות ו־100 מערכות צ'רצ'יל להגשת תה.

אל"מ (מיל.) נאוה פלס: צה"ל יצטרך להערך לשיווק אטרקטיבי

צה"ל — שירות או עבודה?

אל"מ (מיל.) נאוה פלס צופה קדימה, לשנות האלפיים, שבהן לצה"ל יהיה תפקיד אחר במערך המוסדות במדינה, שאפשר יהיה לצמצם את מספר המשרתים בו, גברים כנשים, תוך הגברת יעילות עבודתם. הנשים בצה"ל, יכולות להיות, מבחינתה, הנחשוניות בתהליך

מאת בלהה דבורי

יום עיון בנושא "נשים ושרות בצה"ל: מציאות, רצון וחזון" נערך אתמול באוניברסיטת תל אביב ביוזמת שדולת הנשים בישראל, הפורום ללימודי נשים, המכון למחקר חברתי והחוג לסוציולוגיה ואנתרופולוגיה. בין הדוברות בכנס היתה גם אלוף משנה (מיל) נאוה פלס ילידת גן שמואל, בוגרת 26 שנות שרות צבאי. בין תפקידיה בצבא: מפקדת בה"ד 12, ראש מחלקת [illegible] ושליחה בפנמה.

כיום תפקידה כמנכ"ל חברת ניהול "בניין המגדל" מקדישה פלס מזמנה לניהול בהתנדבות של נבחרת הנשים הלאומית של ישראל בכדורסל.

יום העיון שתוכנן ללא כל קשר להתבטאויות אישי ציבור — החל מנשיא המדינה ועד מח"ט הסיבה 7 — באשר לנשים בישראל ובצבא, הציב כמטרה לבחון היבטים שונים עמדות, תאוריות ומודלים לקראת שנות האלפים.

נאוה פלס מודעת לעובדה שהיום אין זה סוד צבאי, שבקרב חוגים רחבים באוכלוסיה הישראלית מקננות התלבטויות ותהיות לגבי שרות החיילות בצה"ל.

פלס: "ההתלבטויות הן מכמה פרספקטיבות. קיים הכיוון הפמיניסטי, לדוגמה, הטוען שהחיילות בצבא אינן משולבות די הצורך במקצועות הלחימה, בעוד שהכיוון הפנימי־צה"לי מצביע בבירור על עודף בכוח אדם ושואף להקטין את כמות המשרתים בצבא.

המובילים לקראת הפרטה. כלומר, לצד בתי הספר ומוסדות החינוך הממלכתיים מוצאים את מקומם בתי ספר פרטיים ומכללות פרטיות. כדוגמה נוספת אפשר להביא את חברות השמירה הפרטיות, המשמשות מעין משטרות פרטית לצד פעילות המשטרה המסורתית. ניכר שאנו חיים בתקופה של שינויים חברתיים המחייבים שינוי מסגרות, ובמציאות העכשווית של תהליכי שינוי חברתי צה"ל נשאר מאחור. ולכן המצב מחייב התארגנות השקעת מחשבה שיובילו לשינויים מתוך תפיסה כללנית, ולא כפתרונות זמניים".

נאוה פלס אומרת כי בתקופה שלאחר מלחמת יום הכיפורים התנאים הכתיבו כניסת נשים לתפקידים שהיו עד אז מאויישים על ידי גברים בלבד. אך היום הצבא צמח וגדל והמגמה היא לקצר את השרות לחיילים. לדעתה אין כל משמעות לגבי סוג התפקידים אותם מאיישות הנשים בצבא.

פלס: "באזור ובעולם כולו מתרחשים שינויים מרחיקי לכת וישראל משתתפת בהסדרים האזוריים שמטרתם הורדת מיפלס האלימות. תהליכים אלה יביאו לסדרי עדיפויות שונים, ובחלקם יובילו להקטנת הצבא ולהקמת מנגנונים אחרים אשר ייצגו אותו. כאמור המצב העכשווי מחייב אותנו לחשוב באופן שונה, ולהגיע לתשובה הולמת.

"מדובר בתהליך קשה ומכאיב כי אנו וילדינו גדלנו עד כה בידיעה, שעם תום הלימודים התיכוניים הולכים לשירות חובה בצה"ל. היה זה צו השעה. היינו עם שצמח בתחושה של עם מגוייס".

עודף בכוח אדם

לדעת אל"מ (מיל.) פלס, לעבודות הצבא נדרשים היום פחות אנשים מאשר בעבר, לכן חייבת להימצא שיטה שתמצא פתרון למתן הזדמנות שווה לגיוס מצד אחד, ומצד שני לא תטיל מעמסה שאין לה הצדקה עניינית על צה"ל. היום במסגרת שירות חובה קיים עודף כוח אדם שמתייחסים אליו כאל כוח אדם זול. במקומות מסויימים בצבא קיימת אבטלה סמויה וגלויה, יש חוסר יעילות משווע ודרישות צנועות מהעובדים, שמצידם ההשקעה לעיתים נמוכה מאוד.

פלס מדגישה כי לדעתה התהליך הזה מצוי היום בהתהוות ויושם בעתיד גם לגבי שירות הגברים בצבא. "השינוי חייב לבוא", היא אומרת, "אין בעיה, שלשם שינוי הפעם תהיינה הנשים הנחשוניות שבחבורה ותעבורנה ראשונות את תהליך המעבר משירות חובה לשירות התנדבות בשכר. ואכן, בבוא היום יתקיים בין החייל או החיילת לבין המערכת הצבאית חוזה עבודה לכל דבר, תוך ידיעה ברורה מה נדרש ומה התגמול ועוד, ואז צה"ל יצטרך להיערך לשווק עצמו ולהיות אטרקטיבי. כאמור, זוהי מהפיכה גדולה ושינוי מחשבתי חריגי, לכן חייבים לשקול את הצעדים והפעלתם באופן הדרגתי, לבדוק תחילה את ההשלכות של צעדים אלה על יחידות מספר בצבא, לבחון כיצד הדברים פועלים על המערכת והחיילים בה, ואז להרחיבה".

כבר לא חברה מגוייסת

זווית ראייה אחרת נעוצה לדעתה בשינויים החברתיים החלים בחברה הישראלית.

"החברה המערבית בכלל והחברה הישראלית בפרט עוברות שינויים דרסטיים. מחברה מגוייסת, המונהגת בכוח התנדבותי, עברנו לחברה פלוראליסטית הישגית. זה תהליך התפתחותי וחברות וגופים אחרים שהיו ערניים לכך: נערכו לשינויים אירגוניים באופן מהותי, צורני ותוכני.

"כדוגמה למערכות שנפלו וקמו להם תחליפים אפשר לקחת את מערכת החינוך, שחלים בה שינויים מהותיים

המודל המערבי

פלס מקווה כי צה"ל יאמץ את המודל של צבא מערבי, לו התוודעה במשך שנות שהותה בארה"ב.

"השינוי יהיה חיובי", היא אומרת, "סביבת העבודה תשתנה ותתאים עצמה לשנות האלפיים כאשר היעילות תהיה

חלק מהעניין, ולא נמצא במערכת אנשים המשדרים חוסר תעסוקה. בהמשך התהליך, כאשר הגברים יעברו לשירות צבאי התנדבותי, הם יגוייסו לתקופת הכשרה קצרה, יוכשרו לתפקידם הצבאי, ובתום תקופת ההכשרה שתהיה בין שישה חודשים לשנה, הם ישוחררו למערך מילואים, כשהצוותים המכשירים אותם הם צבא הקבע".

אך תאוריה לחוד ומציאות לחוד, אומרת נאוה פלס, היודעת עד כמה מהפכנית היא הצעתה, ואיזו הפיכה אידאולוגית עלולה היא לחולל בחשיבה הישראלי המצוי. מה גם שמדובר בתהליך המחייב מהלכים פוליטיים ושינוי של חוק שירות הבטחון.

לנאוה פלס אין ספק באשר לעתיד תוכנית ההתנדבות בשכר. היא אומרת שנסיונה האישי בעולם הספורט, ובעיקר הכדורסל הישראלי, מוכיח שייתכנו שינויים מפליגים במערכת. "העובדה היא שמספורט שנבנה בעבר באופן פוליטי ונשלט על ידי מרכזים שהשתייכו למפלגות פוליטיות, מתקופה בה הספורטאים שיחקו בהתנדבות מלאה וברמה מקצועית נמוכה, היום הספורט בישראל הפך למקצוע ומתפרנסים סביבו קבוצות אנשים העובדים כמנהלים, מאמנים, ספורטאים ועוד, והרמה המקצועית גבוהה בהרבה מאשר בעבר".

בחיוך היא אומרת שעד כה התמיכה הכמעט יחידה לה זוכה גישה זו מתבטאת בהתייחסות החוגים הדתיים קיצוניים, אנשי יהדות התורה וש"ס, שבאופן אישי הם אנטגוניסטים עבורה, אך חוברים אליה בקואליציה ומצטטים את דעתה לטובת נימוקיהם השונים לבען ביטול חוק שירות החובה לנשים בצה"ל.

זכות הציבור לדעת

להתכתב באמצעות מחשב עם אוניברסיטת ת"א

היחידה לנוער שוחר מדע, ביה"ס לחינוך באוניברסיטת תל־אביב מפעילים פרוייקט חדש לבני נוער מכל רחבי הארץ "שרותים לדעת יותר". השירות הוא בחינם.

מעתה יכול כל בעל מחשב ביתי לפנות לרש"ת — רעיונות — שאלות — תשובות. במסגרת השירות (24 שעות ביממה) ניתן להפנות לרש"ת שאלות או רעיונות בתחומי ידע הנלמדים בבתי הספר ולקבל תשובות והתייחסויות מאנשי מקצוע בתחום, וגם מתלמידים אחרים המתעניינים באותו נושא.

בפנייה לרש"ת ניתן לקבל ייעוץ הכוונה אישיים בנושאים כלליים, מקורות לרקע כללי, הפנייה לספרות מקצועית בתחום ספציפי ויצירת קשר עם חוקרים שזהו תחום התמחותם ועוד. כאמור, עונים באופן אישי. הרשת משמשת גם מקום ל"סיעור מוחות" בנושאים מסויימים.

ניתן להתקשר לרשת באמצעות מודם מספר 03־6407674.

איזי לנון

היל־טון־תל־א־ביב

利のくつろぎ

SERVICE

◆当ホテルサービスとご案内◆

(דו"ח מארוחה יפנית)

שוב הילטון ושוב פסטיבל והפעם מיפן.

ועל אף העובדה שכבר כולנו יודעים את ההבדל בין סושי וסשימי, ועל אף העובדה שחלק מאיתנו מת על זה וחלק לא מסוגל אפילו לחשוב להכניס את זה לפה... דג חי? מה אני? אוכל אדם?

ועל אף העובדה שגם טמפורה זה לא יפנית בשבילנו וגם סוקי־יאקי וגם מיסו, למרות או על אף כל אלה, הצליחו אלה מהילטון להפתיע אותנו בארוחה שרק מי שממש שונא מסעדות, מפני שהתפקיד שלו זה לכתוב עליהן בעיתון, מסוגל היה לומר מלה רעה על הארוחה הזו.

אז שכחנו לרגע כמה מצבנו הכלכלי במדרון וכמה מצבנו הבטחוני לא היה אף פעם יותר שרון ונתניהו ורפול, וישבנו שם והתענגנו על כל בלע ועל כל נתח, למרות שלא לכל מה שהוגש שם ידענו לקרוא בשמו היפני.

כי באמת, כמו שכתוב בתפריט, היו שם טאבו שאבו, וטריאקי ויקיטורי ווגאסי ופוטומאקי ואורנטו מאקי — כל זה נוסף על מה שהוזכרנו קודם, אז קחו לכם את השמות האלה ופזרו אותם בין המאכלים כאוות נפשכם.

אבל קודם תצטרכו לשלם 55 דולאר לאדם, מה שלא כל כך זול אבל כדאי מאוד, לאור ההזוקות הין או היחלשותו, אני לא זוכר בדיוק. וצריך גם לזכור שבשביל ה־55 האלה תוכלו לאכול כמה שאתם מסוגלים... הפסטיבל מתחיל היום, ויימשך עשרה ימים.

אז איך אומרים בתיאבון ביפנית?

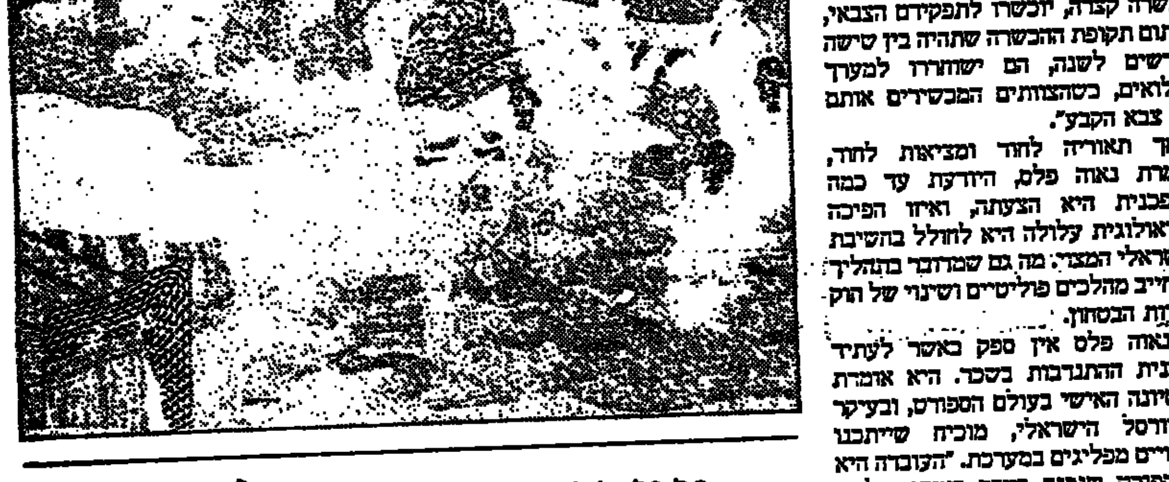

טמפורה ירקות ולוקוס

(ארבע מנות)

מצרכים:
12 רצועות פילה לוקוס (3x4 ס"מ)
12 רצועות חצילים (כב"ל)
12 טבעות דקות של קישואים
12 טבעות דקות של בטטה

רוטב לבלילה
2 ביצים
1.5 כוס מים קרים
2 כוסות קמח תופח

רוטב טמפורה
1/3 כוס סויה
1/3 כוס סאקי
1 כף סוכר
1/3 כוס אבקת מרק עוף
להרתיח על להבה בינונית תוך כדי בחישה ולקרר

אופן ההכנה:
מחבת שמן עמוק רותח
לטבול רצועות הדגים והירקות בבלילה
לטגן בשמן עד קבלת צבע זהוב משני הצדדים
להגיש עם רוטב הטמפורה, בקערית נפרדת.

תזונה נבונה = השקעה נבונה

התערבות תזונתית במקום העבודה תורמת לשיפור ההרגשה הפיזית והנפשית של העובד, מעלה את יעילותו, מפחיתה את ימי העדרותו ובכך מביאה להכנסה נטו למפעל

מחקרים מראים כי הפעלת תוכניות להתערבות תזונתית במקומות העבודה, הן כתוכנית בלבדית או כחלק מתוכנית מקיפה לקידום הבריאות, תורמת לשיפור ההרגשה הפיסית והנפשית של העובד, מעלה את יעילותו בעבודה, מפחיתה את ימי ההיעדרות עקב מחלות ובכך מביאה להכנסה נטו למפעל. אלה הם אחדים מהממצאים שיוצגו ביום עיון בנושא "קידום תזונה נבונה במקומות עבודה: הישגים ואתגרים", שיתקיים בפקולטה לחקלאות של האוניברסיטה העברית ברחובות, מחר, יום שלישי, 14 בפברואר. יום העיון יתקיים ביוזמת השירות לבריאות והיחידה למדע המזון ובתזונה שליד בית הספר לתזונה של האוניברסיטה העברית.

לדברי המארגנים — רבקה גולדשמידט ממשרד הבריאות ופרופ' כמיס וד"ר איתן יזראלי מבית הספר למדעי התזונה של האוניברסיטה העברית, יום העיון מיועד לדיאטנים, למהנדסים לבריאות ולבעלי עניין בתחום קידום תזונה נבונה במקומות עבודה. מטרות יום העיון הן להציג עבודות ופרוייקטים שהופעלו בארץ ובעולם, ולהפגיש אנשי מקצוע העוסקים בנושא זה כדי להקים קבוצת עבודה בתחום קידום התזונה הנבונה במקומות עבודה.

סקר שנעשה בארה"ב מראה כי ב־80% במקומות העבודה מוצעות תוכניות לקידום הבריאות. תוכניות אלה כוללות: הפסקת עישון; פעילות גופנית; הפגת לחצים ותזונה נבונה. נושא התזונה הוא חלק נכבד בהרבה תוכניות שמטרתן העיקרית היא להוריד את רמת הכולסטרול; לצמצם יתר לחץ דם ולהפחית עודף משקל. לדברי המארגנים, הדבר מלמד על הכרת מקומות העבודה בחשיבות הנושא ובתרומתו לבריאות העובדים ובכך לתפוקה רבה בעבודה. בארץ לעומת זאת, הטיפול נושא זה עדיין בראשיתו.

רוב האנשים מצויים קרוב למחצית משעות הערות שלהם בעבודה. החלק הגדול אוכל ארוחה אחת לפחות במפעל או במוסד. אירועים שונים בעבודה, כמו ישיבות ופגישות, מלווים לרוב באכילה ושתיה. אוכל מהווה נושא לשיחה ולחילופי מידע. מחקרים מראים, כי מקום עבודה המשקיע ברווחתו של העובד, מעלה את המוטיבציה של העובדים לתרום להצלחת המפעל וכן משפר את תדמיתו של המפעל. ממעקבים אחר תוכניות שונות נמצא שההשקעה בעובדים שיפרה לא רק את תנאי חייהם ויכולת תיפקודם, אלא גם הקטינה את ההוצאות הרפואיות לאשפוזים והעדרויות ובכך הביאה להכנסה נטו למפעל. המחקרים מראים גם כי תוכניות להורדת משקל יכולות להצליח יותר בקרב קבוצות במקום העבודה, כאשר בחוגים אחרים בקהילה. עידוד ותמיכה מהנהלת המפעל מסייעים לכך.

המארגנים מציגים ממצאים מספר באשר ליעילות ההתערבות התזונתית במקומות עבודה שהובאו בכתבי עת מקצועיים. לדוגמה: 1000 עובדים עברו בדיקות דם כלליות ולאחר שנתיים של התערבות תזונתית חלה ירידה ברמת הכולסטרול ב־12 נקודות ולחץ הדם הסיסטולי ירד ב־10 נקודות. בתוכנית של קידום בריאות שנערכה בקרב כ־3000 עובדים עלו הממצאים הבאים: בקבוצת עובדים שלא השתתפה בתוכנית ההתערבות, היתה עליה במוצע בימי האישפוז ל־172 ימי אישפוז והעלות הממוצעת של האישפוז היתה S76 לשנה. בקבוצה שעברה התערבות, מספר ימי האישפוז ירד ל־109 והעלות הממוצעת לשנה ירדה ל־S43. בתוכנית אחרת שנערכה לקבוצת עובדים שסבלו מיתר לחץ דם, חלה ירידה בתשלום עבור ימי מחלה מ־S2.72 ל־S1.89. בתכנית להורדת רמת הכולסטרול במפעל בארה"ב, היתה ירידה ממוצעת בעבור החודשים של 8%־17%, דבר שהביא לירידה של 16%־34% בסיכון להתקפי לב. בדרך זו מקטינים את הוצאות האישפוז, הנכות השיקום בעקבות התקפי לב. הצעת תפריט שכללה מזונות "בריאים", העלתה את היקף המכירות של קפיטריה מפורסמת בניו־יורק ב־12% עד 17%.

בורסה

מניה	שער	מחזור	שינוי	שינוי ב-%	היצע/ביקוש
[illegible]					

משתנים נכון ליום 12.02.95

שם מניה	שער נק.	שינוי נק.	ש. מחזור	ע.נ.	ח.ב.
קרן השקע 5	310	10	5.55	1350.00	4171.50
אגך	4051	39	2.20	1015.00	4111135
מבטוח שמיר	1215	44	3.37	0.00	0.00
טליבר 5	673	0	0.00	1840.00	12383.20
עזרא	2627	183	7.75	1080.00	28341.00
משוב	274	17	6.65	2200.00	6039.00
נחלת	6078	248	4.42	30.00	182540
פריקלאס	1939	28	1.12	140.00	2747.50
בלבלית ים	936	0	0.80	1200.00	11322.00
בולוס שיש	185	5	2.27	900.00	1683.00
מוסיזון	71	1	1.15	3000.00	2130.00
קווי אשראי	128	6	5.50	15600.00	19981.00
ריבוע	1235	21	1.17	6300.00	7793550
כלל ביטוח	998	15	1.15	150.00	1497.00
מבני תעשיה	354	4	1.12	8800.00	31168.00
בזק	531	12	2.22	12300.00	66265.00
ישרוקו יהש	66	0	0.05	110000.00	74140.00
אקרשטין תעש	279	3	1.10	2000.00	5600.00
מטן	754	32	4.45	6200.00	46852.00
תגל יהש	152	61	67.75	275000.00	42308.00
אבנק יהש	224	0.5	2.25	42000.00	9422.00
רב בריח	1062	26	2.25	600.00	6411.00
פורמולה	988	22	2.22	960.00	9616.00
אירטת	250	25	3.35	4200.00	35514.00
אבנר יהש	57	0.5	10.00	30000.00	171060
גרניט	460	7	1.15	900.00	4176.00
כיל	252	6	2.22	69600.00	175428.00
כיתן	1011	29	3.30	0.00	0.00
אסם	1863	76	4.42	4080.00	76037.60
מכתשים	1510	55	3.37	12900.00	19450.00
אגיס	1768	47	2.27	200.00	3546.00
סקים	322	12	4.40	0.00	0.00
אורגיתושק	2344	12	0.05	325.00	7763.60
נסיגל	810	51	6.67	4180.00	34023.00
שקם	1895	85	4.47	0.00	0.00
תבהלישר 1	24874	188	2.20	308.00	76582.03
תבהלישר 5	23608	576	2.25	0.00	0.00
רוסיון	1260	31	2.25	110.00	1399.20
פרפוער	6379	201	3.32	390.00	24904.50
מישור התוף	346	3	1.10	0.00	0.00
יואל	1215	1	1.40	19200.00	23730.00
איטונג	778	17	2.22	1000.00	7780.00
לפשיר 1	290	17	6.62	0.00	0.00
בילסומי 1	35479	1833	3.38	104.08	36836.56
בילסומי 5	33467	975	3.30	49.50	16566.17
לאומי	346	4	1.12	2800.00	99895.50
פת תעש מבכ	25926	1410	5.57	6.50	1689.16
כלל תעשיות	1581	20	1.12	8910.00	141372.80
אפריקה 01	305984	5263	1.17	13.50	41428.03
אפריקה 1	281417	6193	2.22	11.50	32314.73
הכשרת ישוב	1011	10	1.10	1500.00	15202.50
קרור 5	1817	53	3.30	3360.00	61815.20
טבע	80187	2336	3.30	152.00	121880.30
ים המלח	751	94	6.62	1300.00	97660.00
נייר חדרה	14532	250	1.17	50.00	7205.30
דלק	8626	210	2.25	162.00	13074.12
דסקונט השק	19451	521	2.22	432.00	8386.48
[illegible]	487	[illegible]	[illegible]	2800.00	17956.60
סיבון ייל	431	39	[illegible]	165600.00	7227.00
משכן	29301	[illegible]	0.05	0.00	0.00
[illegible]	19765	[illegible]	0.05	3267.00	252588.63
פועלים	436	31	2.25	1880.00	73504.00
טפחות רב	177655	2193	1.12	1.80	3205.69
סהרוין	12594	125	1.10	24.00	3022.56
פריף	11025	243	2.22	105.00	11648.55
כבלים	1453	49	3.35	10600.00	154018.00
אלקו	9140	223	2.25	18.00	1645.20
פועלים השק	7882	173	2.22	120.80	9512.80
נכסים בנין	17459	342	2.20	850.00	77989.50
אוסיף	7674	173	2.22	0.00	0.00
יצוא	1244	62	5.52	1120.00	14058.80
כלל סחר	781	8	1.10	0.00	0.00
אזורים	3389	138	4.42	400.00	13607.60
כללישראל 1	7081	122	1.17	1000.00	70813.20
אידיבי אחז	960	14	1.15	10500.00	108930.50
עלית 5	1501	26	1.17	300.00	4518.00
אלרון	10023	244	2.25	1152.00	114814.80
תאפ	1100	8	0.07	2290.00	24754.50
פלנת ב	362	11	3.32	400.00	1468.00
פסטורס	87.5	25	3.30	0.00	0.00
מכרוכימים	1427	4	0.82	1800.00	25704.00
פיבי	42403	1235	3.30	78.00	2970.13
אלביט	20487	451	2.22	248.00	5079.76
אורדן	400	17	4.45	3200.00	12908.00
ספנות בנק	2156	136	6.67	2610.00	56037.60
שופרסל	5077	50	1.10	30.00	1523.10
אידיבי פתוח	5320	142	2.27	720.00	38335.20
פקר	9457	0	0.00	0.00	0.00
תאת 5	305	16	4.47	4950.00	15102.08
טמפו	1349	73	5.57	1560.00	21051.60
כללאלקטרונ	25218	1028	4.42	214.50	54093.39
כהן פיתוח	593	18	1.17	1250.00	7525.00
דנבאר 5	1783	117	7.70	160.00	2856.00
תדיראן	869	7	0.07	4495.00	36750.00
גדית אנ2	1095	2	2.20	0.00	0.00
שקם ברקן 4	1315	25	2.28	2520.00	33166.00
יואל אנ 2	82.5	0	0.00	0.00	0.00
כור אפ2	6941	499	7.77	168.00	11724.72
כור אנ1	105.5	1	1.10	0.00	0.00

אזהרה לקוראים

מערכת "דבר" עושה כמיטב יכולתה לרכז ולעבד תוך זמן קצר את נתוני הבורסה ומביאם לידיעת הקורא.

כל שימוש בנתונים המתפרסמים טעון בדיקה ואימות. כל החלטה על ידי המשתמש במידע נעשית על אחריותו. אין המערכת אחראית במקרה של טעות בנתונים.

אין בפרסום הנתונים משום המלצה או חוות דעת למשקיע ויש לאמתם עם יועצי ההשקעות.

מבט
נמסר ע"י
לכלכלה ולחברה

נהג! פחות מהירות והרבה זהירות
תודה

מניה	שער	מחזור	שינוי	שינוי ב-%	היצע/ביקוש
[illegible]					

מניה	שער	מחזור	שינוי	שינוי ב-%	היצע/ביקוש
[illegible]					

מניה	שער	מחזור	שינוי	שינוי ב-%	היצע/ביקוש
[illegible]					

מניה	מחזור	שינוי	שינוי ב-%	היצע/ביקוש
[illegible]				

ההצגה הכי טובה בירושלים

מכבי י-ם — חולון 77:101
מאת אבי גרנוט

מכבי ירושלים היא ללא ספק ההצגה הטובה ביותר בעיר ביום. אמש הגיעה תורה של הפועל חולון לספוג תבוסה קשה – 101:77 (50:46).

הפתיחה היתה שייכת דווקא לחולונים, שהוליכו בדקה הד' 3 בתוצאה המבטיחה 0:12. ירושלים נתקפה בהלם, אבל מי זוכר את זה עכשיו.

הצגה מושלמת של כל שחקני החמישייה, בתוספת המחליף, משה בן עטר, הביאה להצגה הגדולה והבלתי נשכחת.

גלעד שמותי ניצח על הלהקה, כאשר שיגר אסיסטים רבים את דאוסן, גרין ובלול. לחולון היה אמש סף שבירה נמוך ביותר.

רוזן שפע בעלם אחרי פתיחה סוערת, עדי גורדון כלל לא נכנס לקצב המשחק ולהוציא את שלטון ג'ונס לא היה לחולון מה למכור בהתקפה.

גרין קבע יתרון ראשון לירושלים – 43:44, בדקה הי"ז ומכאן, הלך וצמח יתרונם של הירושלמים.

ראלף קליין ניסה במחצית השניה כל מיני הרכבים מגוונים, אבל ללא הצלחה. ירושלים המשיכה לרוץ בקצב מטורף ורשמה עוד הישג גדול בשרשרת הישגיה האחרונים.

שפטו וולצר וזאבי ערב לעיני 800 צופים במלחה.

נקודות לירושלים: דאוסן 26, גרין 22, בלול 18, שמותי 14, בן עטר 12, כהן 8, לוי 1.

נקודות לחולון: ג'ונס 24, ת'דזיקל 20, שפע 18, גורדון 10, שטיינהאור 7.

הסנסציה ברחה מחיפה

ראשל"צ — הפועל חיפה 99:103
מאת אורן שופט

כדורסלני הפועל חיפה עמדו אמש על סף נצחון סנסציוני בעיר היין, אבל בסופו של דבר הם נכנעו לאחר הארכה למכבי ראשון לציון בתוצאה 103:99 (84:84) (48:47).

סיפור המשחק היה שייך למעשה לשמעון אמסלם ולייזי גורדון. בעוד שאמסלם עשה עבודה מצויינת בהתקפה (22 נקודות) ובהגנה הוא הוציא את ג'יימס גאלי מהמשחק, הצליח לייזי גורדון לנצל באומנות את משחק חבריו ובעצם, הוא עשה במגרש ככל העולה על רוחו.

בשורות ראשון לציון ניתן לציין רק תומר קרני ודני גוט, שהצילו את חבריהם מהפסד ביתי מפתיע.

למרות שהמשחק היה מפחיד, נהנו הצופים ממאבק שקול ומרתק לכל אורכו. כאשר נותרו 15 שניות במצב של 84:84, יצאו החיפאים להתקפה האחרונה במשחק, אבל לייזי גורדון שלא מצא לעצמו מצב קליעה, מסר לשני כהן שניסה את כוחו מטווח והחטיא.

בדקות ההארכה כבר לא היה לשחקני עיר הכרמל כוח לעמוד מול שחקניה המתעוררים של ראשון לציון.

שפטו ביטון ויהלום לעיני 400 צופים בלבד בראשון לציון.

נקודות לראשל"צ: קרני 26, מאריו 18, גוט 17, בכר 11, גאלי 10, בלול 10, ליפרמן 6, ברנר 4.

נקודות לחיפה: גורדון 30, אלוש 24, אמסלם 22, שני כהן 13, פייגלין 7, לבנה 1.

מכבי ת"א באילת

מאת משה כהן

כדורסלני מכבי ת"א יאלצו שלושה ימים לפני משחקם הגורלי במוסקבה, להדרים הערב לאילת שם הם יתמודדו מול המקומיים במסגרת משחקי המחזור ה־21.

אומנם על הנייר מכבי ת"א טובה יותר, אבל כבר ראינו יותר מפעם שהאילתים מסוגלים להפתיע באולמם הביתי, מה עוד שהראש של שחקני מכבי ת"א יהיה נתון למשחק במוסקבה.

עבור המכבים ישמש משחק הערב מבחן אחרון לקראת טיסתם מחר למוסקבה.

גבעתיים מסרבת להניף דגל לבן

גבעתיים — הפועל י-ם 84:95
מאת דרור בניימין

קבוצת הפועל גבעתיים הדהימה אמש בנצחון ביתי על הפועל ירושלים – 84:95 (43:46).

שחקני גבעתיים שלטו במרבית דקות המשחק. הם הצליחו עד תום את הולשתו המדהימה של דרנטן דוראש, שאומנם סיים עם 16 נקודות, אך הירבה להחטיא ולאבד כדורים.

גבעתיים שהתבססה על הרכב ישראלי לחוץ, הצליחה בסופו של דבר לשמור על יתרונה לכל אורך המשחק ולנצח בסיום בעיקר בזכותם של אשכנזי, פרישמן וארלר, שהיו המבצעים העיקריים לפועל.

היחידי שהראה רמה סבירה בירושלים היה בילי תומפסון, אבל לבדו הוא לא יכול היה לעשות הרבה.

שפטו בייניש וסלע לעיני 100 צופים באולם הספורט בר"ג.

הרבו לקלוע לגבעתיים: אשכנזי 25, פרישמן 23, ארלר 22.

הרבו לקלוע לירושלים: תומפסון 24, דוראש 16.

השופטים הרגיזו אבל הפועל ניצחה

הפועל ת"א — מכבי ר"ג 85:95
מאת עמית פז

צמד השופטים, גדי וילנברג וסמי בכר עוררו אמש את שחקני הפועל ת"א ומכבי ר"ג לתצוגה בוטנית שהכלילה בעיקר כוח ועצבנות. המשחק נקטע כמעט בכל שריקה ונראה היה שכאילו הם מנהלים חשבונות פתוחים עם שתי הקבוצות. בסופו של דבר ניצחה הפועל ת"א שהיתה טובה יותר 85:95 (39:42).

האדומים מת"א נהנו מיכולת קליעה טובה של מילטון ואגנר במחצית השניה, באק ג'ונסון לכל אורך המשחק וליאור ארדיטי בעיקר במחצית הראשונה.

בשורות הקבוצה מעיר הגנים ניתן לציין רק את יובנקס, שהיה כרגיל הכוח הפועל העיקרי וכן את הצעיר גור שלף שעשה עבודה טובה בהגנה והוסיף 13 נקודות בהתקפה.

הפועל ת"א הובילה לכל אורך המשחק, כאשר יתרון השיא שלה הגיע ל־17 נקודות – 48:65, בעיקר בזכות ניהול מצויין של מאיר טפירו.

האורחים הצליחו לצמק עד ל־78:71 בדקה ה־35, אבל שובו של גלעד כץ למגרש תוך ניהול משחק נבון הותיר את הנצחון באוסישקין.

400 צופים בלבד חזו במשחק שנערך באוסישקין.

נקודות לת"א: ואגנר 28, ג'ונסון 24, ארדיטי 20, טפירו 8, פליישר 6, כץ 4, קרבר 3, יאיר 2.

נקודות לר"ג: יובנקס 34, סטרופרס 14, שלף 13, בן בסט 10, דיכליס וקליין 4 כ"א, להט וקורנליוס 3 כ"א.

בשבוע שעבר הוליך נדב הנפלד את מכבי ת"א לנצחון החוץ החשוב בלובליאנה. השבוע בנים עליו במכבי לקראת המשחק הגורלי ביום חמישי מול צסקיא מוסקבה. בינתיים, יאלץ הנפלד לשחק הערב באילת במסגרת הליגה

הפתיחה המצויינת הספיקה

הרצליה — גליל 87:92
מאת אריק יצחקי

קבוצת בני הרצליה השיגה אמש נצחון חשוב אשר הצעיד אותה צעד נוסף לעבר הפליי־אוף העליון. במשחק שהתעלה לרמה גבוהה לא יכלו שחקני הגליל למארחים, שהוליכו לכל אורך המשחק והשיגו נצחון מוצדק – 87:92 (41:50).

פתיחת משחק מצויינת של המארחים אשר קלעו בחמש הדקות הראשונות אפילו ללא החטאה אחת, הדהימה את האורחים מהגליל.

תומפסון בשלוש שלשות ואמיר כץ הביאו את הרצליה ליתרון מרהיב 4:20 בדקה ה־5. במצב זה, החל פיני גרשון להחליף שחקנים, אבל עד הדקה ה־10 נראו רק שחקני השרון על המגרש. האדסון הצטרף לחגיגה שעליה מנצח כרגיל רותם אורליך, שהוביל את קבוצתו ליתרון 15:32 בדקה ה־10.

מכאן, החלו ארז חזן ודארן דיי, שהחל לקלוע בדקה ה־12, לשתק והם צימקו את התוצאה ל־38:27, כאשר נותרו שבע דקות לסיום המחצית.

שחקני הגליל הצליחו לשמור על פער סביר עד תום המחצית. במחצית הראשונה ראינו גליל אחרת, כאשר דארן דיי החל לקלוע כמעט מכל מצב ויתרונה של הרצליה צומק ל־60:55, כאשר נותרו 15 דקות לסיום.

מנגד, תומפסון ששיחק היטב במחצית הראשונה (15 נקודות) נעלם וקלע את הסל הראשון שלו במחצית השניה רק 13 דקות לפני הסיום.

שבע וחצי דקות לסיום, כאשר הלוח הראה על 73:77 להרצליה, תומפסון ספג את העבירה החמישית וזה נראה רע מבחינת הרצליה. אך דווקא באותן דקות הרצליה התעוררה ותומפסון והאדסון העלו את התוצאה ל־73:82, שש דקות לסיום.

עודד קטש שעד לדקה זו כמעט שלא הורגש נכנס לפעולה והגליל בריצה של 3:10 צימקו ל־85:83, כאשר נותרו שלוש דקות לסיום.

אולם, בסיום סרי דווך מהגליל החטיא זריקות מטווח ומנגד, רותם אורליך נטל מנהיגות והרצליה ניצחה, למרות שבסיום נראו שחקניה מעט מאוכזבים כיוון שבמשחקם הראשון בגליל הם נוצחו בהפרש של שש נקודות.

שפטו ברגמן ודגן לעיני 1,100 צופים בהרצליה.

נקודות להרצליה: האדסון 26, תומפסון 23, כץ 18, אורליך 10, אמישה 7, בורמנר 6, הרמן 2.

נקודות לגליל: דיי 27, חזן 22, קטש 14, דודר 12, ליף 10, פנובקה 2.

ברצלונה המובסת

משהו רקוב בממלכת ברצלונה. שלושה ימים אחרי שהאלופה הספרדית הודחה מגביע המלך, אחר הפסד 4:1 לאתלטיקו מאדריד, ספגו חניכיו של יוהן קרוייף מפלה 5:0 מקבוצת התחתית ראסינג סאנטאנדר.

אסטבן טורד (44), אנריקה סטיאן (51) ג'סוס (68) והרוסי דימיטרי ראדצ'נקו (73 ו־88 בפנדל) הבקיעו את השערים למנצחים, להם היה זה נצחון שישי בלבד ב־21 משחקי ליגה.

במשחק נוסף גברה אתלטיקו מדריד על סאנריף 1:3.

קראסנוב ניצח בתחרות בגנט

האתלט הישראלי, דני קראסנוב, ניצח בתחרות הבין לאומית בגנט באולם, לאחר שקפץ במוט לגובה 5.60 מטר.

קראסנוב ניצח ב־10 סנטימטר את הגרמני אנדריי טיבונצ'יק וב־20 סנטימטרים את הרוסי דימיטרי מאריקוב, שתפס מקום שלישי.

ואינאינה כבש את מרתון טוקיו

הקנייתי, אריק ואינאינה (23) זכה בפעם השניה ברציפות במרתון של טוקיו, כשעבר את המרחק בזמן של 2:10.31 שעות והקדים את הפולני, אנטוני נימצ'אק (2:10.44) ואת בן ארצו, ניקולאס קיוקו (2:10.47).

היפאני הבכיר, הירומי טאניגוצ'י והקנייתי, אבבה מקונן, לא סיימו את המירוץ.

110 רצים מ־14 מדינות השתתפו במירוץ.

הולנד: במשחקי השלמה בליגה ההולנדית גברה אתמול ר.ק.ס על אוטרכט 1:2 (השער למנצחים הפולני סמולארק) וגרונינגן נפרדה בתיקו 2:2 מניימיכן.

בשבת גברה איינדהובן על ויטסה 2:3, כשהברזילאי רונלדו מבקיע שער בדקה ה־54.

מסטריכט ופיינורד רוטרדם נפרדו בתיקו חסר שערים.

אגאסי וצ'אנג טיילו לגמר

טניס

בטורניר הגברים בסן חוזה לא נרשמו הפתעות ולגמר העפילו שני המדורגים הראשונים.

המדורג ראשון, אנדרה אגאסי ניצח את מאלווי וושינגטון 4:6, 2:6, בעוד שמייקל צ'אנג (2) גבר על ג'ים קורייר (3) 6:4, 6:7, 4:6.

● בגמר טורניר הטניס לנשים בשיקאגו ישחקו מגדלנה מאלייבה (מדורגת 3) שגברה על גבריאלה סאבטיני (2) בשלוש מערכות 4:6, 6:4, 3:6 וליסה ריימונד שניצחה את המדורגת שביעית, האמריקאית, זינה גאריסון־ג'קסון 7:5, 4:6, 3:6.

קאנטונה בטירוף

אריק קאנטונה ממשיך להשתגע. הכדורגלן הצרפתי של מנצ'סטר יונייטד שהורחק עד תום העונה לאחר שביצע תרגיל בסגנון "קונג פו" על אוהד שהקניט אותו חזר על עצמו כשהפעם הקורבן הוא כתב טלוויזיה.

הדבר קרה באנטיגואה ועל־פי הדיווח של רשת עצמאית הוכה הכדורגלן ע"י חבורה של עיתונאים וצלמים במהלך חופשה באיים הקריביים.

קאנטונה המצפה עדיין להחלטת התאחדות הכדורגל האנגלית והמשטרה בקשר להתקפה על אוהד כדורגל במהלך משחק קבוצתו נגד קריסטל פאלאס ב־25 בינואר תקף את העיתונאי ופגע בלסתו.

נשבר השיא ב־3000 מ'

הקנייתי מוזס קיפטנואי קבע אתמול בגנט, בלגיה, שיא עולם חדש בריצת 3,000 מטר באולם, כשעבר את המרחק בזמן של 7:35.15 דקות ושיפר את השיא הקודם ביותר משניה.

קיפטנואי נאלץ להתמודד במרבית שלבי הריצה נגד השעון, ללא משיכה, אך הצליח כאמור לשפר את השיא.

קיפטנואי מחזיק בשיא לאותו מרחק באיצטדיון פתוח.

השיא הקודם בריצה זו היה שייך למרוקאי סעיד אויטה שנקבע לפני כשלוש שנים ביוון.

שני שיאי עולם נוספים

בריכות קצרות

שני שיאי עולם בשחיה בבריכות קצרות נקבעו אתמול בתחרות גביע העולם בשפילד, אנגליה.

האמריקאי, ג'ף רוז, שיאן העולם ב־100 גב קבע במשחה 50 מ' גב זמן של 24.37 שניות, קיצוץ של 0.23 שניות מהשיא הקודם שהוחזק ע"י הצרפתי פרנק שוט.

האוסטרלית, אנג'לה קנדי שחתה 50 מטר פרפר בזמן של 26.56 שניות, המהווה שיפור לשיאה של האמריקאית, אמי ואנדייקן, שעמד על 26.73 שניות ונקבע לפני 11 ימים בפינלנד.

הגרמניה, סנדרה פולקר קבעה שיא אירופי במשחה 100 מטר גב, כשקבעה 59.75 שנ' המהווה שיפור לשיא הקודם 59.97 שנ' שהוחזק על־ידה.

במשחה 100 מטר חזה סיים הישראלי חאים אלכסייב במקום השני עם תוצאה של 1:00.57 דקה, כשמקדים אותו האוסטרלי פיל רוג'רס, שקבע 59.70 שניות. שלישי סיים האמריקאי טיילר מייפלד 1:01.52 דקה.

דו"ח חריף ביותר של יצחק בן יצחק

שופט הכדורגל, יצחק בן יצחק שיגר אתמול דו"ח חריף ביותר בעקבות האירועים המבישים במשחק הדרבי הפתח־תקוואי בין הפועל ומכבי.

בן יצחק טוען בדו"ח החריף, שמייד לאחר הרחקתו של שוער מכבי, גולן מלול, התפרצו כמה אנשים למגרש ומנעו את חידושו.

הוא מגלה כי בשלב מסויים הוא כבר שקל להפסיק את המשחק. הוא גם מאשים חברי הנהלה של מכבי פ"ת בגידופים כלפיו ומציין את האווירה הקשה ששררה במגרש.

בעקבות הדו"ח תועמד מכבי פ"ת לדין משמעתי.

בן ניסן יחליף את מרצ'ינסקי

בית"ר ת"א
מאת גיל ויטל

הנהלת מחלקת הכדורגל של בית"ר ת"א התכנסה אמש לישיבת חירום, בסיומה הוחלט למנות את יעקב בן ניסן כמחליפו של אברהם מרצ'ינסקי, שהודח מתפקידו.

בעקבות התבוסה הקשה 6:0 לעירוני אשדוד החליטו ראשי קבוצת המנורה לזעזע את השחקנים ע"י החלפת המאמן.

אולם, ליו"ר שלהם, בנצי נורדוב התברר שקשה למצוא מאמן פנוי בעל שיעור קומה שיסכים לקחת על עצמו את הקבוצה במצבה הנוכחי.

נודע שבין המסרבים היו אבנציה לבקוביץ', צבי רוזן ואלי גוטמן.

הפועל פ"ת עשויה לארח בבלומפילד

הנהלת הפועל פ"ת תחליט היום האם להעתיק את משחקה הביתי מול מכבי ת"א לאיצטדיון בלומפילד.

בפ"ת ממתינים לתשובת הערוץ השני של הטלוויזיה שצריך להשיב להם האם המשחקים מול מכבי ת"א ומכבי חיפה יועברו בשידורים ישירים.

עבור כל שידור מקבלת קבוצה לאומית 120,000 דולר, כך שברור מדוע באם המארחים מצפים בקוצר רוח לתשובת הערוץ השני. אם התשובה תהיה חיובית, סביר להניח שהמשחק יועתק לאיצטדיון בלומפילד.

שיוט השלום של אס"א

מאת ברוך דנון

מספר שיא של 150 גולשים מעשר מדינות ישתתפו באליפות העשור הבין לאומית של אס"א בגלשני מפרש, שתתקיים בין ה־6 ל־9 במרץ באילת.

אליפות העשור תעמוד בסימן השלום. מסלול הגלישה יקיף, לראשונה, גם את חוף עקבה, שם גם יתקיים טקס קבלת פנים. ביום נעילת התחרויות יתקיים "שיוט המלך" בהשתתפות מנצחי כל הדגמים, בסיומו יוענקו תשורות מטעם המלך חוסיין.

במהלך שלושת ימי התחרויות יתקיימו בו זמנית שיוטים בשלושה דגמים ולמנצחים בקטגוריות השונות יוענקו פרסים בסך 30,000 ש"ח.

כמה מטובי הגולשים בעולם כבר הודיעו על השתתפותם בתחרות וביניהם ניתן יהיה למצוא גם את הישראלים עמית ענבר, אמיר לבינסון, גל פרידמן ומיכל היין.

בנוסף לכך, הבטיחו גם הנבחרות הלאומיות של פולין, סלובקיה ואוקראינה את השתתפותן באליפות. בסך הכל יגיעו לארץ כ־30 גולשים מחו"ל, כאשר חמישה מהם הוזמנו ע"י רשת מלונות "ישרוטל".

במסיבת עיתונאים שנערכה אתמול בת"א, נטל חלק גם נשיא ספורט המים של ירדן, סימון חורי, שהביע את תקוותו שהמלך חוסיין יעניק באופן אישי את התשורות למשתתפי שיוט השלום לעקבה.

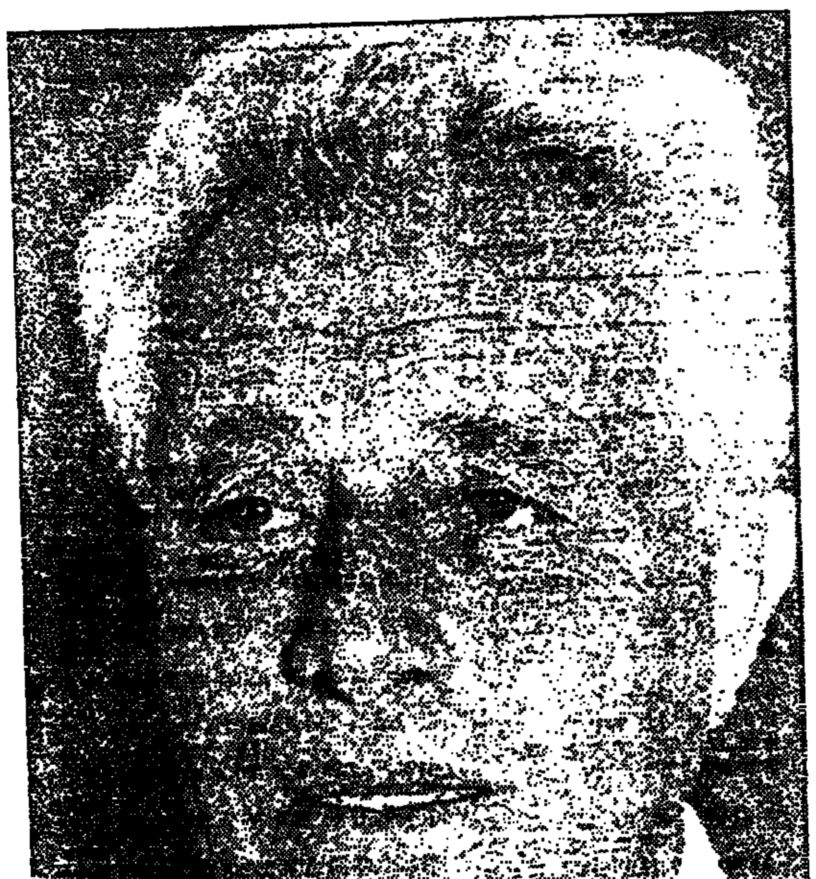

נא להכיר את סימון חורי, יו"ר התאחדות ספורט המים בירדן, שנטל אתמול חלק במסיבת העיתונאים המיוחדת שכינסה אס"א לקראת אליפות הגלשנים שתתקיים בסימן השלום בין ה־6 ל־9 במרץ

המובילות ניצחו

איטליה

סטאטוס קוו בצמרת הליגה האיטלקית. עם התחדש משחקי הליגה אחרי הפוגה בת שבועיים בעקבות הרצחו של אוהד כדורגל בגנואה, רשמו קבוצות הצמרת נצחונות.

לפני שריקת הפתיחה בכל המגרשים נערכו טקסים, במהלכם נקראו מסרים לכדורגל הנקי ולמניעת האלימות.

המוליכה יובנטוס חזרה ממשחק חוץ קשה בבארי עם נצחון 0:2, שהותיר אותה בראש הטבלה עם 42 נקודות (מ־19 משחקים). אלסנדרו דל פיירו הבקיע פנדל בדקה ה־40 ופריירה חתם את תוצאת המשחק דקה מהסיום. שתי הקבוצות סיימו המשחק עם 10 שחקנים עם הרחקתם של יארני מיובנטוס ומנגון המקומי.

פארמה השניה מפגרת אחריה בשלוש נקודות, לאחר נצחון דחוק 0:1 על פאדובה מהתחתית. ג'יאנפרנקו זולה הבקיע את השער היחיד במשחק בדקה ה־71.

רומא שלישית עם 34 נקודות גברה בביתה על אינטר המתנדנדת בתוצאה 1:3, כשחלוצה הארגנטיני, אבל באלבו מבקיע את שלושת השערים לזכותה. אנדראה סנו לאורחת השווה זמנית בבעיטה מ־20 מטרים.

אחריה סמפדוריה עם 31 נקודות, לאחר נצחון 1:2 על רג'יאנה. הארגנטיני, גבריאל באטיסטוטה העלה את מאזנו האישי ל־17 שערים, בהבקיעו את צמד השערים לפיורנטינה.

האלופה מילאן סיימה ב"סן סירו" בתיקו 1:1 עם קאליארי והיא רחוקה עתה 13 נקודות מהמקום הראשון.

יתר התוצאות: בראשיה – פוג'ה 0:1; פיורנטינה – גנואה 1:3; טורינו – לאציו 0:2.

מלך ההטבעות שמר על הכתר

כדורסל מעולם אחר

הרולד מינטר חתך משמאל לעבר הסל, הסתובב באוויר על צירו ל־180 מעלות, הוריד את הכדור לעבר ברכיו ובסלאם לאחור הכניס את הכדור לתוך הטבעת.

ההטבעה הזו, אותה מבצע מינטר מאז היה ילד, הובילה את הגארד (1.96 מטר) של מיאמי היט לזכייתו השניה ברציפות בתחרות ההטבעות של האנ.בי.איי.

את המקום הראשון העניקו לו ענקי העבר של הליגה, ג'וליוס אירווינג (ד"ר ג'יי), לו הארסון, ג'ורג' גארווין, קני האוקינס ומוריס לוקאס.

מינטר הקדים את ריידר ממינסוטה טימברוולבס ואת ה"רוקי" ג'יימי ווטסון מיוטה ג'ז. טוני ארמס מדאלאס, אנטוניו הארווי מלוס אנג'לס לייקרס וסים פרי מפילדלפיה 76 הודחו כבר בסיבוב הראשון.

מינטר זכה בתואר ב־'93 ולא השתתף אשתקד בגלל פציעה.

רייס מנצח השלשות

חברו לקבוצה של מינטר, גלן ריס, סיים שביעי בהופעתו היחידה בתחרות הזריקות מטווח שלוש נקודות בשנת 1991, הוכתר אור לאתמול כאלוף ה־אנ.בי.איי, בהקדימו את רג' מילר.

בסיבוב הסיום צבר רייס 17 נקודות, לעומת 16 אותן צבר מילר.

בתחרות השתתפו שמונה שחקנים שזרקו 25 כדורים בכל אחד משלושת הסיבובים.

מרק פרייס מנצח התחרות בשני סופי השבוע של ה"אול סטאר" האחרונים לא השתתף הפעם בתחרות בגלל פציעה. אשתקד הוא ניצח עם 24 נקודות.

עד כה זכה לארי בירד שלוש פעמים וכך גם קרייג הודג'ס.

בחצי הגמר צברו רייס ומילר 19 נקודות כ"א.

هكذا من الأصل

טלויזיה

חינוכית

08.00 תיאו ואן הסברג – אנתולוגיה חדשה לעולם הדע – פרס תיעודי.
08.30 ראשית הקריאה – כלי טהרה – פים – ביניים חדיק (ב).
08.50 מדעי הטבע – תופעות בטבע – אור (ב).
09.00 טבע – תצפית בטבע – העיר הבר והבר עקרבית.
09.25 הגיל הרך – הרוב סוססום – מוסיקה ברחוב.
09.55 טוב לדעת – מגע פתוח לחינוך – מבוק תרשה בנושא חינוך.
10.00 סיוות בוקר – בתיה טרק משוחחת עם אנשי מקצוע בנושאי הפסיכולוגיה, החינוך והחברה.
10.30 מדע וטכנולוגיה – הספרייה המדעית – ביוטכנולוגיה ותרגום לערבית.
11.00 אנגלית.
11.20 היסטוריה כללית – תולדות האנושות מראי הטלוויזיה – אסיה ותרגום לערבית.
11.55 טוב לדעת – מבזק חדשות בנושא חינוך.
12.00 צרפתית.
12.15 מדעי הטבע – מעולם הטבע – המים במצבי צבירה שלהם והפך ערבית.
12.25 גיאוגרפיה פיזית – מגי כדור הארץ – הרוח וכה שהיא עושה ותרגום לערבית.
12.35 גיאוגרפיה פיזית – היוכלו דובי הקוטב לשרוד? – הוזל קלי או סלף ותרגום לערבית.
12.45 היוכלו דובי הקוטב לשרוד? – תם מבוי לנקת ותרגום לערבית.
12.55 חברה – ביפורי התבגרות – מי שובה!
13.30 קאליגאל כואן – סדרה מדובבת בתנפסת.
13.55 טוב לדעת – מבזק חדשות בנושא חינוך (ש.ח)
14.00 מרפר נוכמי – חגיגה של צבעים (ב).
17.00 ערב חדש.

כללית

06.30 חדשות בעברית – מבזק.
06.31 מהדורת חדשות בערבית.
06.45 "האינציבים מהמאדים" – סדרה מונפשה ודיבוב עברית.
07.00 "בוקר טוב ישראל" – תכנית הבוקר של הטלוויזיה.
14.30 בהרכזל – ריגת-על מתיספר תיכוניים שלב רבע הגמר שידור ישיר.
17.00 ערב חדש (הטלוויזיה החינוכית).
17.35 "חיות הדוברים" – סקשקעון טבו מגולמות חיות בתבעי התנהגות בוחרים.
18.00 "עכבר בלוס" – סדרה מונפשה ודיבוב עברית.
18.15 חדשות באנגלית.
18.30 "ספורט" – מגוון הספורט כגון אירועי ספורט מן הארץ ומן העולם.
19.00 חדשות.
19.30 "משחו מהסרטים" – תכנית שבועית בעניני קולנוע. התכנית תוחר לסרטו הגדול של חבורת הדעו, "חידון האשליות".
20.00 מבט – מהדורת חדשות עם מוספים בעניני היום + מבטכבת.
21.00 "שפוליטיקה" – תכנית אירוח בסידור חי.
22.10 "בין השורות" – דרמה בריטית ותרגום לעברית.
23.00 "הילוך חוזר".
23.30 "סהיום למחר" – יומן חדשות.

ערוץ 2

15.00 "זמן דיסני" – בת הים הקטנה – סדרת הנפשה מדובבת לילדים.
15.30 "זמן דיסני" – "השכונה של גופי" – סדרת הנפשה מדובבת לילדים.
16.00 "הימים האמריקנים" – סדרת דרמה בהמשכים.
17.00 "5 עם רפי רשף" – תכנית בעניני היום.
18.00 "חופש כיתוך" – משחק טלוויזיה לילדים.
18.30 "דיד קורן – רופאה במצרים".
19.30 "ליטנר" – משחק טלוויזיה נושא פרסים.
20.00 חדשות.
20.30 "שתארים לי" – שעשועון הכרויות.
21.30 "לילה טוב" – תכנית הבידור של גידי גוב.
22.40 "תיקים באפלה" – סדרת מתח דרמטית.
23.40 "בראש של המנף" – סדרה קומית.
00.00 חדשות.
00.05 "בראש של המנף" – המשך.
00.10 "פוארו של אגתה כריסטי" – סדרה בריטית.
01.05 "שיר בלילה" – אמנים קוראים שירי מסודרים.

המזרח תיכונית

13.00 מערוץ 700: 13.55 סרט "בלהבת העלמות" עם ג'ין בארי, או רוכנסון. 15.30 מייקל מאפ – הענבר האודר ובצויירת: 15.55 ג'נזי קוטנה: 16.20 העכבר המסכן ובצויירת: 16.45 סופר בוק ומצויירת: 17.10 תכנית דוקומנטרית: 18.10 כח הצלה 911 וסדרה: 19.00 חדשות העולם וערבית: 19.30 סי.אן.אן. מזרח – כותרות החדשות: 20.00 מלכמות קספי – סדרה קומית: 20.30 הרפתקאות חדשות של סופרמן: 21.20 בחזרה לעתיד – בלש בריטה: 22.10 כערוץ 700: 23.00 תכנית מסחרית.

ע. צופיה / היום בטלוויזיה

לראות	לנסות	לוותר
	לנסות	לוותר

רדפורד בכותרות

שחקן והבמאי רוברט רדפורד שוב עושה כותרות עם סרטו החדש המדובר "חידון האשליות". התכנית הקולנוע השבועית כל ערוץ 1, כתבהדה בהשבוע בימי שני, תיוחד לסרט זה, העוסק בבעשי השחיתות באחורי הקלעים של חידוני הדעת למיניהם בטלוויזיה האמריקאית, בסוף שנות ה־50. את "מכהר מהסרטים" עורך כאויל סירידן ורדינה ארז היא במאית התוכנית.

משהו מהסרטים, 19:30, ערוץ 1.

לראות	לנסות	לוותר
	לנסות	לוותר

שפני ניסיון

ערוץ 8 ישדר הערב סרט תעודה על ניסויים שנערכו בחיילים אמריקאים בשנות ה־50, ה־60, וה־70. התתקיד בודק את ההתייחסות לחיילים לאחר שנגרמו הניסויים שנערכו עליהם, תופעות הלוואי שהתגלו אצלם והמחיר הפסיכולוגי שחלק מהם שילמו – ומוסיפים לשלם עד היום. כדאי לראות.

מסע בריא לאהרהרה, 22:00, ערוץ 8

לראות	לנסות	לוותר
לראות		לוותר

האחות המכורה

מים הוא גם נושא הסרט "בחשיכה לזריחה" שישודר הערב בערוץ הסרטים. במרכזו – אחות במרכז לגמילה, המתאהבת באחד המטופלים ומתחתנת איתו כדי שיהיה אב לבתה. אלא שהמטופל לא נגמל, והוא מגלה כי אשתו האחות התמכרה אף היא במרוצת השנים למורפיום. הוא עוזר לה לעבוד להרואין, והדרמה נעה מקריז לקריז של הזוג האומלל וילדיהם. לנסות. במאי ג'ון פטרסון. הסרט הופק ב־1992.

בחשיכה לזריחה, 21:30, ערוץ הסרטים.

לראות	לנסות	לוותר
לראות	לנסות	לוותר

מילוא רטרואקטיבי

ורחו של אחד מגור באולפן "הילוך חוזר" הערב הוא רוני מילוא, ראש עיריית תל־אביב. בתוכנית מפגיש, כידוע, מנור את אורחיו בקטעים מתועדים מעברם. הקשישים להם מיועדת התוכנית דווקא מחבבים אותה.

הילוך חוזר, 23:00, ערוץ 1.

רוני מילוא יטקא, הילוך חוזר, ערוץ 1, 23:00

רדיו

קול המוסיקה

06.06 "שחרית מוסיקלית" – ויולדי: קונצ'רטו ברה מג'ור לחליל, כלייקשת ונבכלה. ברטוק: מחולות רומניים. מ. היידן: סימפוניה מס. 23, בדה מג'ור. יונצ'ק: "נעורים", סויטה לשישיית כלי־נשיפה.
07.07 "שחרית מוסיקלית" – בטהובן: שלישייה לקלרינית, צ'לו ופסנתר, אופ. 11; מוצרט: סונטה במי במול מג'ור לכלי־נשיפה, ק. 375.
08.05 "שחרית מוסיקלית" – טיבלדום: סוויטה קטנה. רגר: וריאציות על נושא של י.א. הילר, אופ. 100.
09.05 "בוקר שני" – בעיקר נשיפה – נילסן: קונצ'רטו לקלרינית ולתזמורת, אופ. 57. הולסט: "הנסוך" – פרלוד וסקרצו, אופ. 52. וילה־לובוס: "מעגל בשבעה תווים". לבסון ותזמורת. אירלנד: קונצ'רטו מס. 3 לפסנתר ולתזמורת. כלי־נשיפה ורי אלדריג' מנגן בתזמורת, עם אוסקר פיטרסון.
10.20 משחקי ילדים – הבימה: "פינת הילדים". ניקטה: קשקוק: "צעצועיה של הנסיך" – סויטה לגיטרה סולו.
11.05 כאשר מורה פוגש מקרב – ראוי שנקר / מיליס גלאס: "שיבנים והתחות". ראוי שנקר: "בוקר של אהבה" לחליל, סיטאר ותבלה. סטמן מיקס: פרק מתוך "כנפים מעבר לטמז". ישראל בורוכוב: "הנסיך הקטן".
11.57 "בימת שיר" – יואל הופמן: "נוספרשה".
12.00 "קלאסי־קל" – ויגמטר והמבריג: שירים מתוך "הנסיך הסטודנט", "שירת הצרבה", "ירית הדש".
13.00 "אמני השבוע" – רביעיית אלבן ברג – ברגב: סויטה לירית לרביעיית כלי־קשת. סטרוינסקי: שלשה קטעים לרביעיית כלי־קשת. רוזס הואהבשוסקונדייני: רביעיית כלי־קשת מס. 1, "צובילי". חבורי המישה פרקים, אופ. 5.
14.05 שבוע בתזמורת.
14.06 "הדרך" – צלילים וקולות בעקבות הזמן.
15.00 "מחוזרי יצירות" – תכניו מוגשת ומסכבת ע"י אלכסנדר תמיר – 32 ההפנמות לפסנתר של בטהובן, המפגש מנוחה מס. 2, אופ. 2.
16.00 "מוסיקה עתיקה – כהקלטת חדשות" – היסקלה קמוזוס מאמסטרדם כבוגת ויס ויבציהו בניסוח דקישם גרגוריאנית: 2 ב. ים של הילנבארד מבינגן בהקלטת "ספר חדשה של אמילי ון אורדה. אשלית האוהבר מוסיקה מתוך קודקס מונפלייה עם להקת "אנתיקוס 4".
17.00 "אתנחתא" – שידור חי מאולם הנרי קראון בירושלים: קונצרט ומוכים בחוזרת פרנוסאה שפירא.
19.00 "קסת של צלילים" – אלונגו מוזארת: שירים ודמבסות מתוך "הספר השלישי".
20.05 "קונצרט ערבית" – מוצרט: דיברטימנטו ברה מג'ור, ק. 251. בטהובן: סימפוניה מס. 1 בדו מג'ור, אופ. 21.
21.00 "עניין של הכבטה" – אבטמבל "פגוש את המאה ה־21". בקטנטים. סטרויבסקי: "דגמים"; אמוחב: "מגמר 151"; קמטאקינס: "תאלירי"; קרמבה: "תשרוחות מן העלמה מוחמבה שהלכה לעולמה".
22.57 "בימת שיר" – ראובן מורגן, לטבה.
23.00 "רק כאור" – עם לאה ליאור, גבני ג'או מרגמטק.

רשת א'

06.06 שירים עבריים.
08.05 "פותחים באולף" – מגוון בוקר – פינת במגוה.
08.10 "עצות לנהגים".
08.30 "פסלי אויר".
08.45 "הארכנך" – היום לפני.
09.05 "מוספים מי עצים" – דיני עבודה.
09.30 "עמרה".
09.45 "מדע לצרכן".
10.05 "סלודיה" – שירות מדע למאזינים.
10.30 "אצבע על הדופק" – רפואה ובריאות.
11.05 "גיל הזהב".
11.30 "מלה הערים".
11.45 "תודיים".
12.05 "חיים".
14.05 שירים של פעם.
14.55 "בימת שיר".
15.05 "בראש צעיר" – מגוון יומי לילדים ולבני נוער.
16.05 "הגה".
16.55 "קראטי ספר".
17.05 "קול האמצוריות".
18.05 "הכל מרשת" – יהדות ומסורת.
19.05 "יומן מרשת" – בעניני דיומא.
19.50 "עוד סיפור אחד היי".
20.00 "מבט לתרשת" – העבוה מהטלוויזיה הישראלית.
20.50 "פרקי היום בתנ"ך".
21.00 "אומר בשבוע" – פרקי חזנות ופיוטים.
22.05 "פתוח – מוספים מיעצים".
23.05 "שירים עבריים".

רשת ב'

06.06 הבוקר הזה – חדשות + מוסיקה.
08.05 ענין אחר – עוד חדשות ואורח.

09.05 מה זה לא שם.
10.05 הכל דיבורים.
12.05 כחצי היום – משדר צהריים + מוסיקה.
14.05 רגעי קסם.
15.05 יומן חוץ.
15.45 עיתונות חוץ.
16.05 צבע הבוקר.
17.05 חמש אחרי החדשות.
17.57 "רבע של עברית".
18.05 "היום הזה" חדשות + מוסיקה.
19.05 דין ודברים – מגוון בעניני משפט.
20.00 מבט לחדשות – העברה מהטלוויזיה הישראלית.
20.30 שירים עבריים.
20.57 רבע של עברית.
21.05 משחקי לילה.
23.05 "כל היום" + מוסיקה.
00.05 יומן חצות.
00.15 "כל היום" + מוסיקה.
01.05 לתוך הלילה.
05.05 "אור ראשון".

רשת ג'

06.06 "הכל פתוח".
07.05 "אוקטן גימל".
09.05 "בוקר בוקר".
10.05 "תכנית עשר".
11.05 "היום כבר לא מתים מהאהבה".
12.05 אהבה עצמית.
13.05 "להט".
14.00 "עגולה" – חדשות היום של דקות בגמל.
14.05 "חדש חדיש ומחודש".
15.05 "הולה חדי".
16.00 "קסטות הלהיטים".
17.05 "בזוק אחר".
18.05 "רוק בישראל".
19.05 "מגיש אורח".
20.05 "שעה אישית".
21.05 "בשל המזרח/ותהו מרכזית" – שעה עם אושן.
22.05 שיר לאחוזי – דרשים בבקשה.
23.05 "קצת אחרת".

גלי צה"ל

05.02 בוקר טוב צה"ל – תכנית בוקר לחיילים.
05.56 באמן מילולי – פינתו של אבשלום קור.
06.00 חדשות + מבזק ידיעות.
06.05 "אוניברסיטה משודרת" – "הפיזיקה והמטפיזיקה של רקטה" – "סמות והגיונות". מרצה ד"ר יובל שטיינץ.
06.30 בוקר טוב ישראל – מהדורה ראשונה.
07.07 שבע אפס שבע.
08.00 בוקר טוב ישראל – מהדורה שניה.
09.05 "מוסיקה של הבוקר".
10.05 גבון לעכשיו.
12.50 בילה היום – מדריך יומי בנושאי תרבות ובידור.
13.00 בהמצי היום – יומן לסיכום חדשות.
13.15 מוסל במפץ – תכנית ראיות.
15.05 יש עם מי לדבר – אריה מליניאק בשיחות טלפוניות עם מאזינים בעניני היום.
15.55 באמן מילולי – פינתו של אבשלום קור.
16.00 שעה לפני.
16.55 "הבינק השלישי – המעף" – צעירי היום לפני שבה 50.
17.00 ערב טוב ישראל.
18.05 "ליתור בסמוך" – מסעי גליצ' לפסוקו לאומי.
18.30 "הצוגת סבר".
19.55 חדשות לחיילים.
20.00 מרשת ערוץ 2.
20.30 "ציפור הנפש" – מגאוין בעניני פסיכולוגיה.
21.05 שבע זבב.
22.05 "סלנינים" – מוסיקה בריאה.
23.05 עשרים ארבע – היום שהיה.
00.00 יומן חצות – יומן לסיכום חדשות הערב.
00.10 "ציפורי לילה" – תכנית מוסיקלית.
02.00 "לא רוצים לישון" – מוסיקה לשעות הקטנות של הלילה.

גלגל"צ

07.05 מרימה בדרך.
09.05 התרומבות – שירים ל"רימוס" מבג רהות.
10.05 שמש.
12.05 מיתו אויר.
13.05 שקטון.
14.05 "משמר לדרך".
15.05 יאב קוסר ממשיך לנסוע.
16.05 תום בכביש.
18.05 גלגלאש.
20.05 "מתוח לזמורה" – אמצעים לבחינה מגמעת.
22.05 "לילה טוב".

כבלים

ערוץ 3

08:00 שידור מקומי.
09:00 להיות את החיים. אופרת סבון (ש.ח)
09:45 בעידים חסרי מנוח. אופרת סבון (ש.ח)
10:30 אדירים בסלון. תכנית אירוח.
11:00 לוכי אדומני. קומדיה.
11:25 סלטבת כלבובלה (ש.ח)
12:10 סבנים, סבנים. אופרת סבון (ש.ח)
12:30 פלקון קרסט. דרמה (ש.ח)
13:20 עיטרבים. קומדיה.
13:45 הקפסה. מוסיקה (ש.ח)
14:00 קובי וליינר. בילוש.
14:50 היקבמה. אופרת סבון.
15:40 טובב לבריכנ. דרמה.
16:30 סבנים, סבנים. אופרת סבון.
16:55 סבינת האהבה. קומדיה.
17:45 הקפסה. מוסיקה.
18:00 להיות את החיים. אופרת סבון.
18:45 בעידים חסרי מנוח. אופרת סבון.
19:30 שידור מקומי.
20:00 סלטבת כלבובלה.
20:50 פלקון קרסט. דרמה.
21:40 הוסמי על הבר. קומדיה.
22:05 ביטהנגים באהבה. קומדיה.
22:30 עיתון עם אבא. קומדיה.
22:55 אי.אן ג'י. דרמה.
24:10 האבטר. פעולה.
01:00 רצח בבריכות קלמוש. בילוש.

ערוץ הסרטים

10:30 "הבעל הנבגד" (1991, צרפת) (ש.ח)
11:55 הדאים מובבים. רכילות.
12:40 מלאך על כתפי (1946, ארה"ב). פנטזיה קומית על גנגסטר בשיקאגו של שנות הארבעים המוצא להורג ומבקש שוב לעלי אדמות בסלייחות השטן. פרסו של ארצ'י מאיו, עם פול מוני, קלוד ריינס ואן בקסטר.
14:25 אבא היי מכבי (1987, ארה"ב). קומדיה עם רדלי מור כד"ר האבטר, אלמן ומבתח לב מפודסם, סרוהף את בנו להיבגם בלימודי המשפטים. תקלה ביופי ביולוגי מחליפה בין גופותיהם של הבן והאב ונותנת לסורה של תקלות מביכות, לרוגמא כשהבן מוצא את עצמו מול חולים שנזקקים לניתוח. עם קרק קמרון ומרגרט קולין. בימוי רוד דניאל.
16:00 רבע קשם.
16:10 הקסמר הלוחם (1991, ארה"ב). קומדיה. בנחת פלסטי שאפתן (מייקל ג'יי פוקס) נידון לעבודות שירות בבית חולים בעיירה קטנה. אחרי התחלה קשה הוא מתחיל לחבב את המקומיים, ובייחוד את נהגת האמבולנס. עם ג'ולי וורנר ובריג'ט פונדה. במאי מייקל קאטון־ג'ונס.
17:50 ג'ונזי בי גוד (1988, ארה"ב). תלמיד תיכון שהוא שחקן פוטבול מבטיח, מוחזר על ידי ציידי כשרונות שמפתים אותו בכספי ונשים להצטרף לקלובים שונים. קומדיית נעורים ספורטיבית וסקסית. עם אנטוני מייקל הול, רוברט דאוני ג'וניור ואמה תורמן. בימוי: בוד סמית.
19:10 חדש בקולנוע.
19:20 גן עדן הלילה (1989, אוסטרליה) (ש.ח)
21:00 מחשיכה לזריחה (1992, ארה"ב). דרמה המבוססת על סיפור אמיתי. אחות בפרנסה לגמילה מסמים מתאהבת באחד המטופלים. הם נישאים. הוא ממשיך להזריק הרואין, היא מתמכרת למורפיום והרושה שהיתה גונבת מהמרפאה. במאי: ג'ון פיטרסון. עם מרילו הנסטר, סטיוון לאנג, סקוט קלוורל.
22:30 אבק של כוכבים (1990, ארה"ב). סרטו הראשי של ניל ג'ורדן, שמבוסס על סיפור קצר שכתב ג'ימי וורד. שני צעירים בעיירה קטנה באוולבר, נוהגים לעקוב אחרי אנשים ולנחש את סיפור חייהם. המשנה הגדול מגיע בדמותה של אשה זרה וישה (בחולי ריאנגלה שמגיעה לעיירה ומעוררת אצל ג'ימי יצר סקרנות אובססיבי.
24:10 חיפוף קטלני (1988, ארה"ב) (ש.ח)
01:40 מוסע הזיק של להקת קובמת (ש.ח)

ערוץ הילדים

06:30 להתלבש עם שש. מצויירים על הבוקר.
08:00 להתלבש עם שש (ש.ח)
09:00 המוסך של כאילו. באור הרבודה, באלאיל (ש.ח)
09:30 ניבת ההפתעות (ש.ח)
09:35 אליאס ליצן החצר (ש.ח)
10:00 עלילות תיאודור (ש.ח)
10:30 הבתה המעופפת. אולפן (ש.ח)
10:35 שידה נסיכת הבת (ש.ח)
11:05 מקי השובבה (ש.ח)
11:40 בוורלי הילס 90210 (ש.ח)
12:40 לזכי שנם (ש.ח)
13:00 המוסך של כאילו. על סמך הסכה. ארהם הסול.
13:30 גינת ההפתעות.
13:35 אלחין הציימבאבה.
14:00 קארטה יאו.
14:30 עסת אפס, אולפן זו.
14:35 גבחות הכוכבים.
15:00 הבתה המעופפת. אולפן זו, בריי סיסמום בנושא קליטה ועלייה.
15:05 שידה נסיכת הבת.
15:30 הבתה המעופפת. אולפן זו, בריי סיסמום בנושא קליטה ועלייה.
15:35 קפרי משפחה. קומדיה.
16:00 הבתה המעופפת. בריי סיסמום בנושא קליטה ועלייה.
16:10 בוורלי הילס 90210. דרמה.
16:35 הבתה המעופפת. אולפן זו, בריי סיסמום בנושא קליטה ועלייה.
17:10 לזכי שנם.
17:25 הבתה המעופפת. אולפן זו, בריי סיסמום בנושא קליטה ועלייה.
17:30 סופר פרית.
18:00 גינת ההפתעות (ש.ח)
18:05 אליאס ליצן החצר (ש.ח)
18:30 עלילות תיאודור (ש.ח)
19:00 המוסך של כאילו. באור הרבודה, באלאיל (ש.ח)

הצגה שניה

22:00 למתחבים בלבד (1985, אנגליה). קומדיה. בייקל פאלין, רופא רגליים ביורקשייר של 1947, נעזר להתמנות על הנסיכה אליזבת. המסמר דבר, אך בריטניה התת קיצוב מזון, והוא נאלץ לרכוש חזיר בשוק השחור ולסמנו לסתר. תסריט: אלן בנט. בכאי: מלקולם מוברי. עם מגי סמית הבדולם אליוט.
23:55 גיוזה (1946, ארה"ב). קלסיקה הוליוודית. סרט אפל של צדלס וידור בכיכובה של ריטה הייוורת בתיל אחת מסצינות הסטריפטיז המפורסמות ביותר בהיסטוריה: פושטת הייוורת כפפה. העלילה סובבה בדרום אמריקה: מהרש מהמר את קשרי אהבה/שנאה עם אהובתו מהעבר תחת עיניו המשגיחות של בעלה. עם גלן פורד, ג'ורג' מקריידי, סטיוון גריי.

שש פלוס

19:30 שלושה בדירה אחת. קומדיה.

תרבות, מדע וסבב

06:00 אוניברסיטה פתוחה. שיווק, ניהול וכלכלה (פירוס ב־18:00)
12:00 דיסקברי. הישרדות (ש.ח)
13:00 דיסקברי. גאלאקטיקה (ש.ח)
13:30 דיסקברי. הצער הבא (ש.ח)
14:00 אוניברסיטה פתוחה (ש.ח)
16:00 דיסקברי. הישרדות (ש.ח)
17:00 דיסקברי. גאלאקטיקה (ש.ח)
17:30 דיסקברי. הצער הבא (ש.ח)
18:00 אוניברסיטה פתוחה. נסף מרבר.
18:30 אוניברסיטה פתוחה. שם המשחק: שיווק.
19:00 אוניברסיטה פתוחה. תמריר פרסומי.
19:25 אוניברסיטה פתוחה. רוזח הממר.
20:00 דיסקברי. רדום פראי.
21:00 דיסקברי. הסירות הגדולות של אירופה.
21:30 דיסקברי. איי המטמון.
22:00 דיסקברי. יום שלישי הראשון.
23:00 דיסקברי. רדום פראי (ש.ח)
23:50 אוניברסיטה פתוחה (ש.ח)

20:00 נשארים פלוס. קומדיה.
20:25 אריה משפחתית. קומדיה.
20:55 הכל נשאר במשפחה. קומדיה.
21:25 חוק הסדר. דרמה.

קולנוע

תל־אביב

גורדון: האשה שיצרה סמן שומשום א"ה 18.00, 20.00
הזמן של גני מוחזי א"ה 22.00
גן העיר 1: פריסיליה – מלכת המדבר א"ה 17.00, 19.30, 21.45
גת: חידון האשליות א"ה 17.00, 19.25, 21.55
דיזנגוף 1: אקוסטיקה א"ה 11.00, 13.05, 15.10, 17.15, 19.30, 21.50
דיזנגוף 2: סבנס בוגרנית א"ה 11.00, 13.40, 16.20, 19.00
לזכון על אבא א"ה 21.50
דיזנגוף 3: אל המערב הקסום א"ה 17.15, 19.30
כלבי אשמורת א"ה 11.00, 13.05, 15.10, 21.50
דקל: ספיד א"ה 19.30, 21.30
הוד 1: ג'וניור א"ה 13.30, 16.30, 19.30, 22.00
הוד 2: נהר הפרא א"ה 13.30, 16.30, 19.30, 22.00
הוד 3: פריסיליה – מלכת המדבר א"ה 13.30, 16.30, 19.30, 22.00
הוד 4: פורסט גאמפ א"ה 13.30, 16.30, 19.15, 22.00
הקולנוע: קיקה א' 17.00, 19.30, 21.45
חן 1: סחרור בשחקים א"ה 11.30, 14.30, 17.00, 19.30, 21.50
חן 2: ספרות זולה א"ה 13.25, 16.15, 19.05, 21.55
חן 3: משבעים על הכוונת א"ה 11.30, 14.30, 17.00, 19.30, 21.50
חן 4: פרנקנשטיין א"ה 17.00, 19.30, 21.50
חן 5: רק אותך א"ה 17.00, 19.30, 21.50
מילת 1: רוצחים מלידה א"ה 17.00, 19.30, 22.00
מילת 2: קפה עם לימון א"ה 17.00, 19.30, 22.00
מילת 3: ראיון עם הערפד א"ה 17.00, 19.30, 22.00
לב 1: חומות של תקוה א"ה 11.30, 14.00, 16.30, 19.15, 22.00
לב 2: שחור א"ה 11.45, 14.15, 16.30, 19.20, 21.50
לב 3: סיפור חיים א"ה 12.00, 14.15, 16.50, 19.20, 21.50
לב 4: נידסת בואנינג א"ה 12.00, 17.00, 19.40, 22.00
עידום א"ה 14.05
מוזיאון ת"א: ממזר קטן א"ה 17.00, 19.45, 22.00
מקסים השרים: ספיד א"ה 19.15, 21.40
סינמטק 1: ניחוח הפאפיה הירוקה א"ה 17.00, 19.30, 21.45
צפון: המלוחה א"ה 17.00, 19.30, 21.50
רב אור 1: ארבע חתונות ולוויה אחת א"ה 17.00, 19.30, 21.50
רב אור 2: ספרות זולה א"ה 16.15, 19.05, 21.55
רב אור 3: הסיוט שלפני חג המולד א"ה 17.00, 19.30, 21.50
רב אור 4: אמא סדרתית א"ה 17.00, 19.30, 21.50
רב אור 5: טיפולים אישיים א"ה 17.00, 19.25, 21.50
שחף 1: גבעת הסודות א"ה 17.00, 19.30, 22.00
שחף 2: פורסט גאמפ א"ב 16.30, 19.15, 22.00, ד' 16.30, 19.15, ה' 16.30
תל־אביב 1: חשיפה א"ה 17.00, 19.15, 22.00
תל־אביב 2: ג'וניור א"ה 17.00, 19.30, 22.00
תל־אביב 3: נהר הפרא א"ה 17.00, 19.30, 22.00

ירושלים

גיל 1: ג'וניור א"ה 16.30, 19.00, 21.30
גיל 2: חומות של תקוה א"ה 16.15, 19.00, 21.50
גיל 3: גבעת הסודות א"ה 16.45, 19.15, 21.45
גיל 4: נהר הפרא א"ה 16.30, 19.15, 21.45
גיל 5: פורסט גאמפ א"ה 16.15, 19.00, 21.50
גיל 6: שודדות על עקבים א"ה 16.30, 19.00, 21.30
גיל 7: שבוע ימים של מוף ושיש א"ה 16.30, 19.00, 21.30
גיל 8: חשיפה א"ה 16.30, 19.15, 21.45
חן 1: סחרור בשחקים א"ה 17.00, 19.30, 21.50
חן 2: חידון האשליות א"ה 17.00, 19.25, 21.55
חן 3: משבעים על הכוונת א"ה 17.00, 19.30, 21.50
חן 4: ספרות זולה א"ה 16.10, 19.00, 21.50
חן 5: רק אותך א"ה 17.00, 19.30, 21.50
חן 6: טיפולים אישיים א"ה 17.00, 19.25, 21.50
חן 7: ארבע חתונות ולוויה אחת א"ה 17.00, 19.30, 21.55
סמדר: ממזר קטן א"ה 19.00, 21.00
עשה את הדבר הנכון ה' 24.00
רון 1: שחור א"ה 17.00, 19.30, 21.30
רון 2: פרנקנשטיין א"ה 17.00, 19.00, 21.30
תיאטרון ירושלים: ניחוח הפאפיה הירוקה ב', ה' 19.00, 21.30, א', ב', ד' 21.30
המלוחה ג', ה' 19.00, 21.30, א', ב', ד' 19.00

חיפה

אורלי: חומות של תקוה א"ה 18.45, 21.15
סינמה קפה מוריה: פריסיליה – מלכת המדבר א"ה 19.30, 21.30
סינמה קפה עממי
סינמה 1: רוצחים מלידה א"ה 21.15
סינמה 2: ממזר קטן א"ה 19.00, 21.15
עצמון 1: חשיפה א"ה 16.15, 18.45, 21.20
עצמון 2: כלבי אשמורת א"ה 16.30, 19.00, 21.20
עצמון 3: ג'וניור א"ה 16.30, 19.00, 21.20
עצמון 4: נהר פרא א"ה 16.30, 19.00, 21.20
עצמון 5: שחור א"ה 16.30, 19.00, 21.20
מנורה 1: פורסט גאמפ א"ה 16.15, 18.45, 21.30
מנורה 2: ממזר קטן א"ה 16.30, 19.00, 21.30
מנורה 3: אקוסטיקה א"ה 16.30, 19.00, 21.30
רב אור 1: חידון האשליות א"ה 16.30, 18.50, 21.20
רב אור 2: משבעים על הכוונת א"ה 19.00, 21.20
חופשה בזוחלים א"ה 16.30
רב אור 3: סיפור חיים א"ה 16.20, 18.50, 21.20
רב גת 1: סחרור בשחקים א"ה 16.45, 19.00, 21.20
רב גת 2: ספרות זולה א"ה 18.30, 21.20
רב מור 1: חומות של תקוה א"ה 18.40, 21.20
רב מור 2: משבעים על הכוונת א"ה 19.00, 21.20
רב מור 3: טיפולים אישיים א"ה 16.30, 19.00, 21.20
רב מור 4: סחרור בשחקים א"ה 16.45, 19.00, 21.20
רב מור 5: ספרות זולה א"ה 16.00, 18.40, 21.30
רב מור 6: אמא סדרתית א"ה 16.45, 19.00, 21.20
רב מור 7: רק אותך א"ה 16.45, 19.00, 21.20

אור־יהודה

גיל 1: שחור א"ה 16.45, 19.15, 21.45
גיל 2: ג'וניור א"ה 16.45, 19.15, 21.45
גיל 3: פורסט גאמפ א"ה 16.30, 19.00, 21.45
גיל 4: חשיפה א"ה 16.45, 19.15, 21.45

אשדוד

גיל 1: שחור א"ה 16.30, 19.00, 21.45
גיל 2: סחרור בשחקים א"ה 16.30, 19.00, 21.45
גיל 3: טיפולים אישיים א"ה 16.30, 19.00, 21.45
גיל 4: חשיפה א"ה 16.30, 19.00, 21.45
גיל 5: ג'וניור א"ה 16.30, 19.00
נהר פרא א"ה 21.45

אשקלון

גיל 1: שחור א"ה 16.45, 19.00, 21.45
גיל 2: ג'וניור א"ה 16.45, 19.00, 21.45
גיל 3: חשיפה א"ה 16.30, 19.00, 21.45
גיל 4: שיעור בחיזור א"ה 16.30, 19.00, 21.45
גיל 5: נהר פרא א"ה 16.45, 19.00, 21.45
חן 1: משבעים על הכוונת א"ה 17.00, 19.30, 21.50
חן 2: טיפולים אישיים א"ה 17.00, 19.30, 21.50
חן 3: סחרור בשחקים א"ה 17.00, 19.30, 21.50
חן 4: ארבע חתונות ולוויה אחת א"ה 17.00, 19.30, 21.50

באר־שבע

גיל 1: שחור א"ה 16.30, 19.15, 21.45
גיל 2: נהר הפרא א"ה 16.30, 19.15, 21.45
גיל 3: חשיפה א"ה 16.30, 19.15, 21.45
גיל 4: ג'וניור א"ה 16.30, 19.15, 21.45
רב נגב 1: סחרור בשחקים א"ה 17.00, 19.30, 21.50
רב נגב 2: ספרות זולה א"ה 16.10, 19.00, 21.50
רב נגב 3: רק אותך א"ה 17.00, 19.30, 21.50
רב נגב 4: משבעים על הכוונת א"ה 17.00, 19.30, 21.50
חן 5: ספרות זולה א"ה 16.10, 19.00, 21.50

בת־ים

חן 1: ספרות זולה א"ה 19.00, 21.50
חן 2: סחרור בשחקים א"ה 17.00, 19.30, 21.50
חן 3: ג'וניור א"ה 17.00
הדובק גורלי א"ה 19.30, 21.50
חן 4: חשיפה א"ה 17.00, 19.25, 21.55
חן 5: חומות של תקוה א"ה 16.30, 19.15, 21.55
חן 6: שחור א"ה 17.00, 19.30, 21.50
חן 7: רק אותך א"ה 17.00, 19.30, 21.50

הרצליה

אדיטוריום דניאל: שבוע ימים של סירוף תושיה א"ה 19.30, 21.30
מגדרון 1: פורסט גאמפ א"ה 19.30, 22.15
מגדרון 2: רק אותך א"ה 19.30, 22.00
כוכב 1: ג'וניור א"ה 19.30
הדובק גורלי א"ה 21.50
כוכב 2: שחור א"ה 19.30, 21.45
כוכב 3: סחרור בשחקים א"ה 19.30, 21.50

חדרה

לב 1: חומות של תקוה א"ה 16.30, 19.15, 21.50
לב 2: סחרור בשחקים א"ה 16.30, 19.30, 21.50
לב 3: ג'וניור א"ה 16.30, 19.30, 21.45
לב 4: נהר הפרא א"ה 16.30, 19.30, 21.50

חולון

גיל 1: סחרור בשחקים א"ה 16.45, 19.15, 21.45
גיל 2: שחור א"ה 16.45, 19.15, 21.45
גיל 3: ג'וניור א"ה 16.45, 19.15, 21.45
גיל 4: נהר הפרא א"ה 16.45, 19.15, 21.45
גיל 5: פורסט גאמפ א"ה 16.30, 19.00, 21.45

כפר־סבא

גיל 1: סחרור בשחקים א"ה 16.45, 19.15, 21.45

נתניה

גיל 1: חומות של תקוה א"ה 16.30, 19.00, 21.45
גיל 2: חשיפה א"ה 16.45, 19.15, 21.45
גיל 3: נהר הפרא א"ה 17.00, 19.15, 21.45
גיל 4: שיעור בחיזור א"ה 16.30, 19.15, 21.45
גיל 5: שחור א"ה 16.45, 19.15, 21.45

כרמיאל

סינמה 1: נהר הפרא א"ה 19.00, 21.30
סינמה 2: חשיפה א"ה 19.00, 21.30
סינמה 3: סחרור בשחקים א"ה 19.00, 21.30

לוד

סמאר 1: נהר הפרא א"ה 19.15, 21.45
סמאר 2: ג'וניור א"ה 19.15, 21.45
סמאר 3: שחור א"ה 19.15
פורסט גאמפ 21.30

נהריה

היכל התרבות: פורסט גאמפ א', ב', ד', ה' 21.15

נס־ציונה

גיל 1: חשיפה א"ה 16.45, 19.00, 21.45
גיל 2: נהר הפרא א"ה 16.45, 19.15, 21.45
גיל 3: ג'וניור א"ה 16.45, 19.15, 21.45
גיל 4: שחור א"ה 16.45, 19.15, 21.45

נצרת עילית

גיל 1: ארבע חתונות ולוויה אחת א"ה 16.45, 19.00, 21.30
גיל 2: נהר הפרא א"ה 16.45, 19.00, 21.30
גיל 3: סחרור בשחקים א"ה 16.45, 19.00, 21.30
גיל 4: קפה עם לימון א"ה 16.45, 19.00, 21.30
גיל 5: חשיפה א"ה 16.30, 19.00, 21.30
גיל 6: שיעור בחיזור א"ה 16.45, 19.00, 21.30
גיל 7: שחור א"ה 16.45, 19.00, 21.30

ערד

סמאר 1: ג'וניור א"ה 19.15, 21.45
סמאר 2: פורסט גאמפ א"ה 19.15
סמאר 3: סחרור בשחקים א"ה 19.15, 21.45

פתח־תקוה

היכל 1: סחרור בשחקים א"ה 17.00, 19.15, 21.45
היכל 2: ג'וניור א"ה 17.00, 19.15, 21.45
היכל 3: חשיפה א"ה 16.45, 19.15, 21.45
רם 1: שחור א"ה 17.00, 19.15, 21.45
רם 2: נהר הפרא א"ה 17.00, 19.15, 21.45
רם 3: פורסט גאמפ א"ה 16.30, 19.00, 21.45

קרית מלאכי

היכל התרבות: חשיפה א', ב', ה', ה' 19.15, 21.30

קריות

קריון 1: ג'וניור א"ה 16.45, 19.00, 21.30
קריון 2: נהר הפרא א"ה 16.45, 19.00, 21.30
קריון 3: סיפור חיים א"ה 16.45, 19.00, 21.30
מלאכים בחופשה א"ה 16.45
קריון 4: חשיפה א"ה 16.45, 19.00, 21.30
קריון 5: קפה עם לימון א"ה 19.00, 21.30
מסיכה א"ה 16.45
קריון 6: מלך האריות א"ה 16.45
פורסט גאמפ א"ה 16.45, 19.00, 21.30
קריון 7: שיעור בחיזור א"ה 19.00, 21.30
קריון 8: שחור א"ה 16.45, 19.00, 21.30

קרית־אונו

מתנ"ס: פורסט גאמפ ב', ד' 19.00, 21.30, ג', ה' 20.00
גבוהה על הקשר ד' 17.00

ראשון־לציון

קפיון הזהב 1: חשיפה א"ה 16.45, 19.15, 21.45
קפיון הזהב 2: ספרות זולה א"ה 16.15, 19.00, 21.45
קפיון הזהב 3: חומות של תקוה א"ה 16.15, 19.00, 21.45
חן 1: סחרור בשחקים א"ה 17.00, 19.30, 21.50
חן 2: רק אותך א"ה 17.00, 19.25, 21.50
חן 3: חידון האשליות א"ה 17.00, 19.25, 21.50
חן 4: ספרות זולה א"ה 16.10, 19.05, 21.50
חן השרון 1: סחרור בשחקים א"ה 17.00, 19.30, 21.50
חן השרון 2: משבעים על הכוונת א"ה 17.00, 19.30, 21.50
חן השרון 3: ספרות זולה א"ה 16.10, 19.00, 21.50
חן השרון 4: טיפולים אישיים א"ה 17.00, 19.25, 21.50
עמק: הכם על גדולים א"ה 19.30, 21.45
סמאר 1: שקרים אמיתיים א"ה 19.15, 21.45
סמאר 2: פריסיליה – מלכת המדבר א"ה 19.15, 21.45
סמאר 3: סיפור חיים א"ה 19.10, 21.50
סמאר 4: אקוסטיקה א"ה 19.15, 21.45

רחובות

חן 1: חומות של תקוה א"ה 19.00, 21.50
חן 2: שחור א"ה 19.30, 21.45
חן 3: ספרות זולה א"ה 18.50, 21.50
חן 4: סחרור בשחקים א"ה 19.20, 21.45

רמת גן – גבעתיים

ארמון 1: סחרור בשחקים א"ה 17.00, 19.30, 21.50
ארמון 2: תחיבה על הגאר א"ה 17.00, 19.30, 21.50
ארמון 3: חשיפה א"ה 17.00, 19.25, 21.55
רב גן 1: ספרות זולה א"ה 16.00, 19.00, 21.55
רב גן 2: נהר פרא א"ה 17.00, 19.30, 21.50
רב גן 3: מה שובר על גילברט א"ה 17.00, 19.30, 21.50
רב גן 4: משבעים על הכוונת א"ה 17.00, 19.30
ג'וניור א"ה 17.00, 21.50

רעננה

סביון 1: סיפור חיים א"ה 17.00, 19.30, 22.00
סביון 2: סחרור בשחקים א"ה 17.00, 19.30, 22.00
סביון 3: ג'וניור א"ה 17.00, 19.30
שיעור בחיזור 22.00
סביון 4: רק אותך א"ה 17.00, 19.30, 22.00
סביון 5: ספרות זולה א"ה 19.00, 21.50